青島新民報

（郵政特准掛號認爲新聞紙類）

每日出兩大張（星期日及國定假日休刊）
發行及編輯人 何東林
館址 青島蘭山路三號
廣告價目
各部電話 二三二二 三八三四 四〇四一 八二〇〇 二四四四 〇九六一 六二七八 〇二四三

漢口攻略序幕揭開

日軍各部開始總攻擊

皖省六安陷落迫目前

○○二十七日同盟電 二十七日拂曉、田中、園田、杵島、市川、津田、八角各部隊、一齊開始行動、向○○猛烈進擊、此乃漢口攻略戰之序幕也。

南京二十七日專電 日軍有力部隊、由廬州進發以來、到處擊破黨軍部隊、更猛然以六安縣城爲目標而西進、至二十六日夕刻、遂完全確保六安之前方二十里鋪、仍繼續向六安猛擊、其先鋒部隊、卒於二十七日午前殺到六安城外、而漢口防衛之西部第一線之崩壞、已成爲時間問題矣

南京二十七日同盟電 揚子江北岸之日軍、太田、西王城、福江、毛利各部隊、向廬州、六安西方公路猛進中、着着擴大戰果、遂於二十三日拂曉占領官亭、更繼續西進、攻略金橋、乃於二十六日夕刻即佔領六安東方十二華里之東二十里鋪。

南京二十七日同盟電 在廬州南方舒城方面密養銳氣而待戰機成熟之日軍部隊、遂以二十五日黎明爲期、蹶起開始猛然進擊、即首入徐州而輝勇名之兩角部隊及里見部隊、由桃溪鎮、添田、倉林兩部隊則由舒城、分別於二十六日午前六時、爇軒昂之鬥光而進發、在酷熱之下、忽沛然雷雨、歷二三小時、與激變之天氣相鬥、到處蹴散黨軍而繼續猛進、至二十六日夕刻、兩角、里見兩部隊、遂確保廬州西方六十華里之椿樹崗、又添田、倉林兩部隊、進出至大別山麓之要衝霍山四十八華里之施家橋、該方面黨軍爲此作成此次事變原因之馮治安之敗戰部隊百三十六師、由共產軍督戰、而與日軍抗戰者。

贛北日軍一齊進襲

龍演廟唐和腦等處相繼佔領

進出星子西南方各要衝地點

○○二十七日電 亘江西省北部戰線一帶、二十七日午前六時、日陸軍○○部隊、一齊開始行動、對恃堅陣猛烈抵抗之黨軍部隊、予以擊破殲滅、進出○○線、旋佔據黨軍○○重要據點。

九江二十七日電 二十六日午後、日軍右翼確保大天山、中央部隊、進出唐和腦線、更向○○進擊中、左翼部隊、則佔領龍演廟、又其他之部隊、於同日午後、於同日午後、進出星子西南方之王筋山、張家觀廟之

盧山西方

肅清黨軍戰

日軍冒酷熱壓迫中

集中炮火猛攻尖山

九江二十七日同盟電 八月初以來、對集結廬山西方地區之黨軍約十萬、攻擊中之日軍○○部隊、以廬山山麓爲中心、繼續於踞堅固丘陵之天險南潯鐵路要衝馬鞍山陣地之黨軍中間地帶激戰、連日與達百三十度之酷熱相鬥、爲瘧疾及其他惡疫所惱、而繼續進擊、尤以於沙帽山、黃大山、范家山、鷄竹嶺等處、攻陷一山又一山、冒險路惡路、加以苦難之山岳戰、一路將黨軍向南方壓迫、現今已集中炮火、攻擊扼南昌公路之咽喉之金家山、尖山之線、黨軍尚在盡死力防戰、二十六日晨來、該方面尚有兩方間斷隆隆之砲聲、肅清廬山西方地區之決戰、想不遠矣。

武漢防衛外綫

黨軍陣容兵力之調查

香港二十七日同盟電 日軍之攻略九江、瑞昌、黃梅、有突入黨軍武漢防衛外線地帶之意味、將正一大展開本格的攻防戰、而綜合達當地之情報、黨軍之陣容如左。

一、武漢衛戍區、（武漢三鎮及其近郊）、總司令陳誠、

二、第八戰區、（湖北省東部及由河南東南部至安徽省境、揚子江岸一帶）、總司令李宗仁、副司令白崇禧、

三、第九戰區、（除衛戍區湖北省東部一帶）、陳誠兼任總司令、

以上共分三區、在東爲側面之南昌防衛、總司令爲張發奎、副司令熊式輝、設第七戰區、而與第九戰區担任共同作戰、但黨軍方面之外線防禦之決戰、遂在揚子江北岸、與大別山脈之南方、而求作戰、如在此兩地帶之戰、則一帶可連武勝關、麻城、黃岡、鄂城、通山、而退卻內線陣地、此爲其陣容建立之策略、而最近之兵力配置、一、第八戰區、以江西軍第七、三十一、四十八之三軍九個師爲主力、再加以徐源泉第十軍三個師、楊森之第三十軍三個師、孫震之第四十一軍三個師、廬漢之雕南軍三個師、共約二十四萬人、二、第七、九兩戰區、以廣東軍爲主力、如吳奇偉之第四軍二個師、李漢魂之六十四軍三個師、葉徵之六十六軍三個師、李溫珩之第十六軍二個師、羅卓英之第十八軍三個師、薛岳之第五軍二個師、合計約二十萬、即武漢防衛之外線、黨軍兵力約四十四萬人、再加入集中內線及京漢沿線之中央軍、推察總計兵力約七八十萬人。

黨軍兵力不足

使靑年團集結漢口

實施訓練出動前線

香港二十七日電 據漢口電報宣稱、黨府曩組織三民主義靑年團、以陳誠爲團長、努力於防止靑年層之赤化、靑年團已陸續集於漢口、而置於衛戍司令部統制之下、施以軍事訓練、人數達三千五百名、不僅防衛武漢、并使出動前線、以補兵力之不足、更使監視雜軍及地方軍之活動、所謂採一舉兩得之策云

瑞昌攻略前後

黨軍損失奇重

一個師兵力完全殲滅

日軍截獲之武器極夥

瑞昌二十七日專電 日軍攻略瑞昌前後、與黨軍之損害、實出預想以上之重大、僅戰場所遺棄之屍體、在三千以上、黨軍將近一個師之兵遂完全殲滅矣、日軍所截獲之黨軍兵器極夥云。

安南對黨府輸送武器

非法政府本意

安南長官談話

河內二十七日同盟電 安南東京洲臨時長官霞爾德氏、於二十六日接見記者時、關於經安南對黨府輸出武器之質問、而作如左之辯明、關於此問題、聞乃刺戟日本之人心之不必要者、實引爲遺憾、而安南當局之眞意非反日、亦非親黨府、常堅持第三者之立場之所以成爲日方種種問題者、乃由當地輸入武器之故、但均爲在事變前所定購者、想最近絕無類此之事、至於黨軍空軍、有法人之事實、但彼等與法國政府之意志、全然無關係、乃職業的戰爭家云云。

英使館經濟顧問

近欲訪問日本

密切連絡援助日英會談

擬改革中國通貨制度

東京二十七日電 駐華之英國大使館經濟顧問霍爾倍琪、近欲訪問日本、據可靠方面之觀測、氏來日之目的、大抵如左、（一）密切連絡駐華賈大使與駐日克萊琪大使、側面援助日英會談、尤其以漢口攻略戰爲中心、對於黨府之態度方針、使克萊琪大使深切認識。（二）根本改革事變後之中國通貨制度、以民幣代從來之法幣、對於民幣之發行、英國不惜首先作支持協定、同時懇請日本方面之支援。

按發行民幣、乃英國方面之新提案、頗足注目、若根本改革通貨政策之場合、據目前之情勢、結果民幣非依賴英國資本不可、故民幣在英國資本之支配下、實爲當然之事、藉通貨英國得握中國經濟之實權、日方一部份對於此事、必斷然一蹴英國提案、此種强硬意見、頗爲有力、故以此問題爲中心之宇垣克萊琪會談、或直面相當之難關、而宇垣外相如何處理此事、頗堪注目也。

日機猛襲長沙

瑞昌西北黨軍遭轟炸

華南交通線全部粉碎

上海二十七日同盟電 日艦隊報道部、二十七日正午發表、前二十六日於華中方面、日海軍航空隊一部、在菅平少佐指揮之下、衝密雲攻擊長沙飛行場及長沙北車站、而繼續敢行如前日之果敢轟炸、遂炸破格納庫、站構內倉庫、到處中彈、有一所着彈起火、雖見有黨軍戰鬥機二架、但即行逃走、日機安然歸還、又另一部隊、協力陸軍進擊部隊、於瑞昌西北地區、襲擊黨軍野砲陣地密集部隊、及輸送部隊、冒地上猛烈之砲火、敢行反覆重加轟炸、而使野砲陣地潰滅、收甚大之戰果、全機安然歸還、於廣東方面、日海軍航空隊、繼前日而續行攻擊交通線、襲擊黃沙車站之部隊、彈無虛發、炸破貨車群及構內設施、火光燭天、并切斷線路數處、向黃村鐵橋攻擊之部隊、炸破鐵橋二處、切斷線路七處、炸破新街站構內倉庫及線路、而與甚大之損害。

維新政府

駐滬辦事處

遷市中心區

上海二十七日同盟電 維新政府駐滬辦事處、業於日前由上海北四川路新亞飯店、移住舊上海市政府附近矣、二十六日爲實業部最後遷移、行政院、內政部、外交部、教育部、一院三部、設於舊圖書館內、立法院、財政部、交通部、市政府之一院三部、則設於舊博物館、實業部則移於舊航空委員會之建物內、均爲黨府建設上海都市計畫之中心、今上海市中心一帶、已五色旗飄揚矣。

王慶蛇鎮附近

殘匪全被擊潰

津浦唐家屯匪賊殲滅

天津二十七日電 二十六日於王慶蛇鎮附近、受日軍部隊攻擊脆敗而逃者、係第八路軍前衛遊擊隊之一部、又與於王慶蛇鎮西南方東古李陣地、構築中之共產匪賊合股、企圖挾擊日軍部隊、日軍大神部隊、遂不遑休息、於二十六日午前、在空軍協力與砲兵掩護下、對該黨軍陣地、浴以猛烈鉛砲、歷數小時、卒被擊退、黨軍遂遺棄屍體百五十具、向西方敗走、一方日軍綱部隊、二十五日於津浦唐家屯東二十基羅大巢李頭攻擊約八百名之匪團、而使潰走矣。

仰光附近

回教徒與佛教徒

連日發生大衝突

香港二十七日同盟電 據仰光來電稱、前日二十六日起、連亘數日、在仰光及其附近、勃發回教徒與佛教徒之大衝突、因發生暴動、死者迭出、二十六日緬甸政廳發表死者一百四十九名、負傷者五百三十餘名云。

日軍傷亡勇士

三回論功行賞

陸軍省已正式發表

共千二百六十七名

東京二十七日同盟電 中國事變第三回論功行賞、於二十五日詮議完畢後、乃於二十六日由內閣上奏、仰御裁可、遂於同日午後四時、由賞勳局及陸軍省發表矣、此次與第一回第二回同樣、對全部陣亡者行賞、於華中華北戰線樹赫赫武勳陣亡或戰傷死者之陸軍勇士、共一千二百六十七名、其中有輝殊勳甲之榮譽者二名、其他授與金鵄勳章者一千二百四十三名、而海軍關係、尚未合在此次行賞之內、此次行賞中、有以殊勳甲特優詔者二名如左：

△功四旭四步兵少佐 岩下不二男、爲堤部隊中隊長、轉戰華北、曾於軒岡鎮永興村等處之戰鬥、樹殊勳、就中尤以去年十月十三日、於一家莊之戰鬥、將部隊突入黨軍陣地帶而分斷、使篠原兵團易於作戰、又同月二十三日、於劉莊北方高地之戰鬥、又以左翼線中隊長、而對伊藤枝隊正面之頑敵、反覆突擊、而擊破死守枝隊左翼之據點、貢獻達成任務者甚大、不幸卒於戰鬥中而壯烈陣亡矣、

△功六旭八步兵伍長 日高繁雄 隸提隊快速車隊、曾轉戰華北十餘次、爲常樹赫赫武勳者、就中以去年九月八、九、十一日三日、冒彈雨而攻擊○○、馳驅戰場、而服偵察黨軍陣地觀測砲火効力、及妨害修補作業等之任務、每於黨軍彈雨間、常出車外或開車窗、自己敢行偵察、而提供資料與隊長、使隊長容易遂行任務、卒於十一日於黨軍外壕、强行偵察之際、而壯烈陣亡矣、

首要者發表

東京二十七日同盟電 中國事變第三回論功行賞中首要者如次：

功三旭三砲兵大佐 今井藤吉郎
功四旭三步兵中佐 荒井豐吉
功四旭四步兵中佐 高濱武夫
功五旭四步兵少佐 河谷勝美
功五旭四步兵少佐 鈴木爲男
功五旭四工兵少佐 水田唯一
功五旭五工兵少佐 尾野達一
功五旭四步兵少佐 蓼久雄
功五旭五工兵少佐 安江克一
功四旭四工兵少佐 平長一
功四旭四步兵中佐 高田志道

言情小說

海燕歸來

陳愼言著 〔3〕

第一回 集腋成裘冒充濶少 收光攝影自負專家（三）

加點股份我們照相館便活動了？」秀敏道：「我早就想到這一層．現在就去。」說着、洗過臉後、吃了一些點心、匆匆趕到李公館、幸而述彭還沒出門、秀敏把和同學徐世偉、合作的生意說了一遍、述彭問要多少錢？秀敏道：「他的基礎很好、目前要擴張、只須再加三千元、就可以了！」述彭道：「只要這一點數目、那是很好辦的、你今晚八點鐘到我這裏來、我給你請一同客請大家幫幫忙！」秀敏見說連連答應、回去告訴世偉、世偉道：「你開價目太少了、他替你請客、叫他籌一萬八千也不難。」秀敏道：「少取多來、我先請他幫幫忙、以後有需用處、再請他幫忙、我們有一點成績擺在那兒、便好說話了！」當晚、秀敏到述彭家裏、述彭請了十幾位客人、席間把秀敏要擴張中美術社、請大家幫忙、加入股份、說了一回、大家都爲述彭的面子、又看秀敏長得極其漂亮的面子、說話極其極警、又是新由國外歸來的、前途很有希望 當席各行認股、及至席散述彭一算、每股一百元、一共認了二十八股、剩下兩股、便由述彭自己担任、述彭爲便利起見、除由秀敏預備收據外、先簽了三千元支票、交秀敏帶回應用。秀敏見進行如此順利、非常高興、到了龍環路華中美術社、把進行的情形告訴世偉、世偉也自歡喜說道：「現在第一步我先把外面欠債、稍加清理、第二我要登報聲明、把本社經理讓你担任、可以一新耳目、第三你須積極在外面交際、你是新回來的學生、大家不知你的底蘊、便容易虎人。」秀敏道：「叫我做經理、我很外行、叫我出去交際、到可勝任、只是向那一方面進行？」世偉道：「現在歐美派在政界上很活動的、在我們法國老留界程育繡女士、現在就很得意的、充任法院院長、在上海很有威權、還有他的姘夫王博士東嚮、現任外交部長、每次星期六、王東嚮總要由南京趕來、鄭公館裏、要人濟濟、不是開茶會、便是通宵賭博、你只要走這一條門路、買賣便可以拉得不少」。秀敏道：「程育繡在巴黎的朋友多得很、現在他濶了、未必能認得我」。世偉道：「別人去了、他一定未必記得、你去了他一定歡迎、說不定還有好處、不看別人、只看那個龐東、他的臉子長得漂亮、在巴黎時候、人家都說他是育繡小姘夫、現在育繡充任法院院長、他可得庭長、弄了兩案、已發了一百多萬的橫財了。你的面孔、也不亞於舒東、你去找育繡、他一定特別垂青、你不信且去試一試、現在才有十二點鐘、正是他們公館裏佳賓滿座的時候、你去試一試看、就知道我說的沒錯、我現在給你僱一輛汽車前去。」秀敏道：「我等明天去好不好？我身上也得稍稍修飾修飾！」世偉道：「你身上的衣服就很漂亮了、事情以速爲妙、這時候正是時候、不要再耽擱、秀敏給世偉一催、不敢怠慢、世偉代僱一輛汽車、一直駛到金谷村鄭公館。一看門前已停了好幾輛汽車、秀敏把名刺投進去、立時叫請、由當差一直引到樓上、果然佳賓滿座、大家正圍着推牌九、育繡一見秀敏、急忙離座、拉着秀敏的手含笑道：「密斯忒王！你什麼時候回來的？」秀敏只覺得育繡握的他的手又緊又軟。

美術印刷

華北印刷界的王

活版印刷

本社出版部收買本市奉天路二一四號祥瑞行印務館之一切營業權日前已有奉告諒荷 深悉茲定名爲「青島新民報館分工廠美術印刷部自開始美術橡皮版印刷之營業以來不久即承各界讚許爲華北印刷界之王而公認『橡皮版印刷以新民報館爲最優』之良好批評且□印刷者甚多致敝分工廠忙碌不堪此悉爲 各界垂愛所賜不勝感激之至茲爲答報雅意起見決更求改良努力工作

營業項目
◇華文、日文各種印刷
◇透印版美術印刷
◇舉凡賬簿、活葉帳簿
◇格紙各種名片、傳單
◇等等

出版部 電話四九二二
分工廠 電話二一〇九〇
（若蒙 賜顧希掛前報各號電話）

青島新民報出版部

招募熟手工人啓事

一、木型工人 約十名

應募者可攜帶履歷書於每日午前九時赴荷澤四路十四號青島工廠事務所考驗以定去留合格採用者按照技術成績薪金從優

青島工廠

招募中國人司机生

一、考試日期 八月三十日午前九時
一、考試地址 本社轉運係
一、考試資格 1身體康健者 2執有汽車司机證者 3必須有青島市內之相當保證人
一、考試名額 若干名
一、年齡 不拘

如有未詳之事請電本社轉運係（電話五三七九號）詢問可也

民國二十七年八月二十六日

青島交通株式會社

東亞運輸公司青島支店

本公司專辦膠濟津浦北寧京綏京漢各綫貨物運輸代客託運手續敏捷運送迅速如蒙 賜顧請至 青島北京路六十一號接洽

電話四一一四五號

總公司 天津河北一總車站 電話六局一八八
分公司 濟南大馬路緯五路 電話一二六二號 德州車站傍 泊頭車站 電話三六號 滄州車站 徐州車站

時論

黨府專賴蘇俄援助如何？

日暮途窮無所歸依之黨府、自黨太子孫科由港到漢後又起一番轉變、蓋蔣孫會談結果認爲英法援助不可恃、此後動態將放棄求援英法、專門依賴蘇俄、依孫科之意向提出數要點、「在可能範圍內容認國共合作方針、仰賴蘇俄武器供給、並派遣軍事指導者、任命蘇俄最信任之陳友仁爲駐俄大使、努力改善對俄關係」、以上條件、蔣雖未加可否、其內心亦未必眞與同意、然將來事勢所迫、恐又非走此道不可、此時尙在躊躇不決、迨漢口一下、或竟不顧一切立即遂此而行、亦未可知、然黨府走入此道亦即走入最後滅絕道路矣、

黨府對英法決不願輕於違棄、惟是英法之自利主張、鑒於黨軍屢敗、已無起復可能、援助黨府之情緒頗形冷淡、黨府雖欲依賴亦有不能、若蘇俄之情勢與英法稍有不同、其所持之赤化世界政策、惟恐他人國家不亂、近十年來共產主義在世界各國屢遭碰壁、將無所展其陣線、其赤化惟一目標即爲中國、故中國有亂乃爲蘇俄所喜、此次黨軍抗戰騷亂、尤爲蘇俄視爲不可多得之機會、故一力慫恿黨軍抗戰、無論黨軍勝敗、皆可於中取利、彼既有所爲而出此、當然不肯輕易退後、英法退後、蘇俄或竟益復向前亦意中事、徵諸現在情形、黨府之專依蘇俄、與蘇俄之盡力援助、或不成問題、惟黨府依俄之後、前途如何、殊有研究之價值也。

國際形勢、錯綜複雜、無所謂友、亦無所謂敵、惟看與我之利害如何耳、故向之所仇者未必非今日之友、今之所友者、未必非來日之敵、轉變應付固未有一定準則也、明瞭此點、應知各國對黨府援助、無一眞誠、皆爲本國利益而來、英法之所以中道退縮、因只援黨府不能保全其利益、故思另覓他途、蘇俄在華無利益可言、共產主張視他國之害、即引爲已國之利、蓋以他國社會崩潰之後、共產邪說始易於侵入也、是則英法援華、須視戰局勝敗如何、可行則行、可止則止、蘇俄無關自身利害、故悖行到底、無知黨府欲假蘇俄之力延長殘喘、豈非夢想歟？

試思黨軍抗戰經年、何時未有外助？當英法俄共同援助之時、黨軍尚不能撐持、今英法知難而退、只餘蘇俄、縱使盡力援助、亦恐不濟事、且由於徐州九江以及最近漢口之包圍、蘇俄之指揮戰鬥人員庸劣狀態、已完全暴露、即使其盡量派遣指揮人員、供給武器、亦只等如送禮而已、無價值可言必矣、至欲以孫科長行政、陳友仁駐蘇俄大使、以博蘇俄歡心、尤爲自暴自棄、孫科只憑太子頭銜、毫無建樹、陳友仁微特外交才幹不足、且中國人而不懂中國話、早經騰笑鄰邦、猶憶五年前蔣汪賭氣赴廬山、孫科陳友仁乘機竊據要津、意可發揮其才智矣、乃週旬之間黔驢技窮、孫復親自哀汪蔣出山、倘今日出而担當非常重任、不啻垂亡之黨府、預邀一般送喪客耳、黨府專賴蘇俄援助之結局、當不外是也。

黨府崩潰迫在目前

內部各派對立軋轢不堪收拾

統一戰綫全面大動搖

香港二十七日專電　漢口陷落、已在目前、而黨府內部、國民黨與共產黨之對立相剋、或抗戰派與主和派之軋轢、愈益表面化、如斯僅維持結束迄今日之抗日統一戰綫、將以此爲契機、而不堪收拾、必招徠全面的大動搖、漢口陷落、與夫黨府分裂崩壞爲勢所必至者、玆舉數例如左、

一、最近香港各報、揭載倫敦路透及美聯電宣稱、黨府內部有反蔣親日巨頭、擬打倒黨府、策動對日講和之旨、而大公報對右某巨頭、乃指名逐汪精衛、汪乃對此在中國晚報上、揮筆辯護、略謂、「所謂黨府某要人、有如斯之行動與否、現尙不得而知、若果遂事實、則斷乎要求黨府以斬馬謖之決意」云云、又珠江日報、亦論述「今日抗戰懷疑論者、及反共分子、不外爲裝親日份子、即可由政府中樞驅逐」云云

二、關於對外政策、黨府內外之親蘇派、漸次占壓倒的地步、和協派對此、曩於參政會會警告謂、「如深入親蘇政策、必致失英美之同情」、并强硬主張當前之急務爲、「應改善對德對意之國交」、而前外交部次長陳介之就任駐德大使者、卽因此耳、

三、抗戰派親蘇派、要求蔣介石於漢口陷落以前、由黨府中樞驅逐主和派與反共派、而斷行黨府之大改組、蔣介石以如驅逐主和反共派有力分子、一面不啻自切國民黨之支柱化、而恐招英美法之反感、故將上述分子、專派往內地、從事建設、而緩和兩派之抗爭、然抗戰派尙視汪精衛張羣等爲停戰派、又對退守內地論者、不緩執拗之排擊、蔣介石因恐國民黨自體之分裂、故擬於九月十五日、於重慶招集國民黨中央執監全體會議、而圖黨府之團結、然黨府不問對內對外、其矛盾愈益深刻、漢口陷落後、此等對立各派之統一、必愈益困難、黨府在事實上之崩壞、已迫在目前矣、

蔣介石之被刺

乃恨蔣者所爲

黨府仍努力懸賞緝拿

各要人均置身火山中

香港二十七日電　黨府對狙擊蔣介石之犯人、卽漢口陷落迫在目前其崩壞必至之際、仍懸賞努力搜查、然犯人尙不知爲何許人、料係一派痛恨蔣介石戀棧自己之政權、舉國土盡化焦土、驅國民於塗炭之苦而不顧之態度者所爲也、對蔣介石之「焦土抗戰」、公然提出反對、速與日本講求和平方策之呼聲、頗爲澎湃擴大、如蔣介石不反省下野、此種恐怖行爲今後益將頻發、又因漢口之陷落期近、藍衣社、C・C團等之國民黨右翼分子、與共產黨之傾軋、日日激烈、互相暗殺、已成人間地獄、蔣介石以及要人等、均有置身火山上之危險云。

蔣介石直屬下

設對蘇連絡部

將派孫科再度赴巴黎

香港二十七日同盟電　蔣介石聽取抵漢之孫科、詳細報告歐洲諸情勢、尤注意蘇聯對黨府態度、并由孫科進言關於對蘇政策、據當地外人可靠情報宣稱、蔣孫會晤之結果、蔣介石從來之對蘇態度、將更進一步、擬於黨府部內、設立稱爲對蘇連絡部、而作爲對蘇特殊外交機關、有置於自己之直屬下之意向、至於其機關之具體內容、尙不易推測、蔣介石以黨府內之蘇親派、如馮玉祥、陳友仁等爲中心、及共產黨之周恩來、均置於此機關之重要地位、而示接近之態度、擬劃策漢口陷落後蔣政權之立場、有幾分有利之模樣、又蔣介石并決定遣孫科再度赴巴黎、爲黨府代表、以法國爲中心、使進行英國及其他歐洲各國之對黨府援助工作、與夫對蘇聯使其繼續援助政策之工作、蔣之對蘇及對英法二元外交、在漢口陷落前、愈益具體化矣。

促進中日親善

公務員赴日旅行或公幹

魯省制定身分書規則

濟南本報特約通訊　山東省公署、爲促進日華親善、對於渡日公幹或旅行之公務員、發給身分證明書、以資便利、特制定規則、經省政務會議通過施行、玆錄規則如後、

證明書規則

第一條、本署鑒察環境、應時勢之需要、爲保護官吏、及其眷屬赴日公幹或旅行者之安全起見、特制定公務員赴日身分證明書規則、第二條、身分證明書用三聯式、正聯發給領身分證明書人收執、一聯由本署呈報臨時政府、以備查考、一聯由本署存案、（身分證明書式另定之）第三條、凡公務員請領赴日身分證明書、應具文連同保證書（鋪保或人保）、並附最近半身相片二寸三張申請之、本署對其本人之身分思想等、加以詳細調查、（申請書保證書格式另定之）第四條、凡有左列行爲之一者、概不發給赴日身分證明書、（一）思想不純正、或共產嫌疑者、（二）在日被嫌疑歸國、而無悔過證明者、第五條、公務員在本署請領赴日證明書、受調查後、領到證明時、持赴濟南市公署憑領該市公署所發之渡日證明書並公文、持赴濟南日本總領事館簽字、然後起行、第六條、各道市縣公署、接到公務員請領赴日身分證明書後、應按照本規則第四條各項、詳明確認爲無疑義時、均得發給渡日身分證明書、請領人持來本署、聽候調查經認可後、即將原證明書上、加蓋山東省公署調查訖戳記、憑赴濟南市公署領取渡日證明書並公文、持赴濟南日本總領事館簽字、第七條、領證明書者、抵日本後、須到臨時政府駐日辦事處報到、第八條：本規則如有未盡事宜、由省長提出省政會議修正之、第九條、本規則自省政會議議決之日施行。

中國共產黨

西安大會檢討（下）

國共合作乃貌合神離

共黨企圖赤化全中國

肅正工作

其次爲黨之肅清、國共之合作、因係所謂無產政黨之共產黨、與有產階級之國民黨合作、故其基本觀念、始終非爲主義而爲戰略也、且此戰略之期間、係亘長期、故其根本上、有階級的不妥協之本性存在限度下則國共兩黨之相互對立、實不可避也、國共合作、靠巧妙調整此相互對立之共產黨首腦部之深謀與努力、始未得生出破綻、現在將國共合作導向崩壞、至少使其紐帶發生緩和作用者有二。

卽一爲CC團等之活動、表現出之國民黨右派之排擊共產黨運動、另一則爲表現於張國燾事件之從共產黨向國民黨之轉向與脫落、此等事件、對於國民黨爲當然想望之事、然在共產黨、則爲非施展防戰之手不可也、西安大會、對於以上之二個合作破壞因子、決議應付之方策、當勿容置疑也。

國民黨作爲國共合作之根本條件、每事則强調共產黨員之信奉三民主義、同時則利用如陳獨秀之托洛茨基主義者、意識的努力共產黨陣營之崩壞、因此、有數名黨員與共產黨斷緣而轉變爲國民黨、招來一般黨員對於馬克斯列寧主義之動搖已不待學論陣。

如張國燾之轉變爲國民黨事件即爲其代表者、與此對應、已需要强烈之肅清工作、陳紹禹、周恩來、秦邦憲等、根據共產黨機關報新華日報等、張設防止崩壞之拚命的論陣。

主義之動搖、如加放置不顧、不允即有招來內部瓦解之危險料共產黨將利用七全大會之機會、而出於嚴重之肅正工作也、且共產黨爲準備迫於目前之擴大勢力期、亦有肅清而確立主義之必要也。

卽以武漢陷落爲轉機、蔣政權力量方加消弱、故共產黨不失此良機、而將在國民黨內努力培植其勢力也。

截至現在、共產黨參加國民黨機關者、有共產黨首腦部之參加最高國防會議諸問會、及參政會、葉劍英之參加軍事委員會政治部最高顧問等、共產黨方面、期藉所有之機會、要求各機關對共產黨員開放。

實從新檢討不可矣。隨前記之主義問題、則非切共產黨在國民黨內占勢力、此涉及共產黨之本質問題、在此次七全大會當已提出、以努力防止革命意識之低下、據傳稱、中共中央執行委員會對共產黨員說明如左。

爲國共合作、共產黨所作之讓步與妥協、決非放棄共產黨組織之獨立性與批評之自由、且亦非使之低下、此妥協與讓步、不僅不能束縛共產黨之發展、且反而在全全國籍圍之公開活動上、可擴大政治的力量云。

獲得效果

共產黨爲應付目前迫切之努力擴大期起見、雖整頓黨政軍諸體制、恐仍未屆蹶起之時、向國民黨煽動抗日、且驅之從事戰爭者、雖爲共產黨、且對日抗戰之主角、依然爲國民黨與黨軍、老奸巨滑之共產黨首腦深知自己之力量、且對國民黨根力之推測、亦無錯誤、其抗日救國十大綱領、亦不擬一氣實現、現實之工作、始終腳踏實地、至對於cc團以實力攻擊共產黨、亦無非亦消極的處內爀淨與之對抗、似無犧牲純一戰線貫徹其主張之形勢。

而在軍事方面、以遊擊戰術之名目、極力避免與日軍作正面衝突、另方面設置一切言辭、要求國民政府支付軍費、可能範圍內保持自己之勢力、以備將來之飛躍而不稍怠。

總之、共產黨對於黨內黨外、以『抗日高於一切』爲標語、强調繼續長期抗戰、在維持民族戰線之過程中、當然發生之動搖份子、加以淘汰、一方面使新銳份子參加、擴大强化自己組織之力量、而同時靜待彼等所期望之歷史轉變期（卽所謂國民黨制覇之確立期）之到來、西安大會雖爲檢討共產黨政策成績之大會、但結果現今猶未至轉變期、當更促進成績之獲得也。（完）

冀省殘餘匪團

陸續請求歸順

劉沛忱康斌先後投誠

其他要求歸順者甚多

北京二十七日電　因日軍精銳部隊之肅清、河北省戰爭逃亡失却地盤之匪團、最近向日軍申請歸順者甚多、主要者如左、

一、盤踞滄縣東方地區之匪首劉沛忱、十日向滄縣之日軍要求歸順、

二、蠢動於離北京北方約三十六里的小陽岳附近之康斌匪團、約二千七百名、二十一日向日軍部隊懇求投降。其他津浦沿線之小股匪賊、要求歸順者頗多云。

濟新機場

拆房遷墳費

已分別發給

濟南本報特約通訊　山東省公署奉令在濟南張莊開闢新飛機場、已飭由建設廳主持辦理、其所佔用之民房及墓塲等均發給遷移費、爲積極施工、濟南市公署、已由省署領到三萬元、轉發各戶、爲愼重起見、特飭各戶覓具妥實保人、卽行發給、自即日起限三日領取、其房墳等遷移費如左、

一、房（瓦草房均同）一間、給予拆除及建築費四十元、現每間先給拆除費十八元、其餘再行補發、

二、墳每座發給遷移費五元、一次發足、所有佔用民地、俟臨時政府核定後、再行發給云。

津浦鐵路

濟南徐州間

九月一日　正式營業

濟南本報特約通訊　自徐州陷落後、交通當局、卽積極從事津浦路自濟南至徐州間通車之準備、關於車輛之整備、鐵路之修整、早經竣、本擬於七月一日、暫行營業、乃因諸待籌備、故行延期、玆定於九月一日、開始營業、旅客及貨車、同時開通售票、開車時刻表、日內卽可發表、嗣後津濟、徐青各都市、均取得密切連絡、不僅行旅稱便、卽一切貨物、均可通暢運輸云。

日加藤次官

離日出發視察

東京二十七日同盟電、加藤陸軍政務次官、二十六日午後三時、由東京站乘列車西下矣、該次官係經京城赴羅津、而於該處與貴衆兩院之滿國境視察團會合、一行再行視察張鼓峰、牡丹江、東寧、綏芬河等處滿蘇國境、嗣於新京與一行分別、單獨視察華中華北各地、豫定十月上旬歸京云。

桓台縣知事

勤政愛民

組織自衛團

並設立學校

青州通訊、魯南道尹方永昌氏、爲民衆謀福利安全起見、曾通令所屬各縣督促各村成立自衛團、以資保衛地方、各縣已先後召集村長積極辦理、惟桓台縣知事杜杰、自蒞任以來、遵從方道尹意旨、推行縣政、不遺餘力、成績優良、有口皆碑、早爲當局所嘉許、關於成立自衛團杜知事、日前在張店召集附近村莊長、組織自衛團、已竟成立六隊共三百人、由莊長趙師竹爲首領、每隊輪流值日一天、担任巡察各村、遇有警報隨時報告縣署與友軍、該團自成立以來、循還值日、附近村莊匪賊斂跡、鄉民賴以安居、如此推廣成立自衛團、桓台縣境安靖可期矣。

又訊　桓台縣杜知事、爲造就日語人才、成立日語學校、入校求學者十分踴躍、已有一百六十七人之多、暫分作三班、足見杜知事勤政愛民之熱心也。

又訊　杜知事爲張店附近村莊兒童失學、特成立小學校、已竟籌備妥善、准於九月一日開學上課云。

臨時政府實施

官吏再教育

選擇五十名

送往新民會

北京二十七日特電　臨時政府着着鞏固新國家之基礎、更欲養成人材、使各種組織之圓滑化、故決施行官吏之再教育、由現在華人官吏中、嚴選優秀者四十名、復由新民會採用十名、合計五十名、使彼等學習政府之行政、與新國家之建國方針、自九月十五日起、再教育三個月、俾得實際之效果、卒業之時、變成有爲之人、復授以官職、此次乃最初之試驗、故頗爲各方面所注意云。

黨府遁入內地後

銳意開發經濟

又設西南物資管理所

東京二十七日同盟電　黨府遁入內地後之經濟的地盤、西南各省、急於銳意開發、乃於最近設立西南物資出入口管理所、任命宋子良爲管理主任、而調節廣東湖南廣西三省之食糧、并爲開拓各省特產品之銷路起見、又設廣東、廣西、湖南三省特產品經營所、其計劃內容如左、

一、販賣品暫以米、鹽、糖三種爲限、將湖南之米輸送廣東、而將廣東之糖輸送湖南、調整相互之需給關係、

一、關於組織方面、廣東之食糧甘蔗、則利用湖南之物資管理所、及廣西之巧工處調整會、

一、運輸方面、除鐵道外、利用河川行路運輸、

一、關於價格之決定、在可能限度、排斥營利爲嚴則、

根據以上情形、黨府遁入內地後之狼狽、可想而知也。

滬市政公署

救濟災黎

支出救濟費

達三十萬元

上海二十六日電　維新政府上海市政公署、最近臨風水災害、對管下各地之災害、而支出三十萬元、內十萬元爲修理堤防費、二十萬元爲風水害救濟費云。

九江市面明朗

反蔣空氣日高

舉行第一次民衆大會

決議感謝日軍之救護

上海二十七日同盟電　日軍入九江城後、瞬經一月矣、因日軍獻身的努力、現今治安全然恢復、傳染病之威猛、亦銷聲匿跡、住民無不感謝、而民衆之親日的空氣、亦日高一日、讚美維持政府、反對蔣政權之聲浪日高、乃於二十五日午後、於該市小學校舊址、開催第一次九江民衆大會、參集者有男女老幼達二千三百餘人、并決議「感謝日軍」、「蔣政權欺瞞民衆、打倒抗日政策」、「新中國更生」、「擁護維新政府」等議案。

聖戰時期內

世界未會有

日本之姿態

國力充足極爲景氣

美經濟記者視察觀感

東京二十七日同盟電　美國最有權威之經濟新聞紐約經濟報之經濟記者、且爲首屈一指之景氣觀測家亞歷山大、雪鼕氏、二十日來日、得見世界戰史中稀見的悠悠聖戰時期內、日本之姿態、如此前往日本、可獲得未會有之大景氣、不致錯誤、驚歎日本之國力、同時作大膽豫言、即該氏自抵日以來、與池田藏相及財界有力者會談、更觀測日本之產業狀態、以其結論遂作豫言、二十六日在帝國飯店、陳述如次之意見謂、蒙池田先生種種說明、得大參考、若繼此情形前進、事變結束之日可見未曾有之大景氣、勢屬必然、不致疲弊、財界之前途悲觀乃無用、唯事變後一二年內、非努力償還國債不可、此後景氣必非常良好、雖發生抵制日貨問題、然非關緊要、日本之市場、現在祇見增加、不致減少、日美關係、無論何處、皆有提攜之必要」、該氏豫定二十九日經大連渡滿、二週間視察滿洲各地之經濟狀態云。

談叢

◇諺云「甯爲太平犬、不作亂世民」、這樣頹唐話昔年我也曾聽鄉三老發過牢騷、當時我對這些透氣話非常反對、但經過幾多混亂以後、又覺這話十分可靠、◇古人是萬物之靈、犬是吃糞的毛畜、拿人比犬似乎是罵人、但以夷險生存論、犬性與人性也沒有大區別、亂世之人要想度太平之犬之生活又何可得、◇古稱天富之區的四川、在安居樂業的時候、實在值得人羨慕、可是現在看來、所謂天富之區、也正是人間地獄、前者軍閥們征收地丁已預徵至民國七八十年、老百姓無力供應、要想繳上犂耙、拋去田產、到別處逃命也不行、這樣人間地獄慘況、不是天富之區也許演不到這種地步、◇「草根樹皮都剝盡、家家戶戶哭皇天」、川陝兩省的草根樹皮觀音土、的確常充人民的食糧、但那時候餓死的雖然餓死、畢竟還有些「倉中有棉倉有粟」的人家、可以吃穿無虞、不料在疲敝之餘、又受了共匪的蹂躪、在抗戰名義下、竟成了强搶白奪世界、餓不死的良民也有被擄被架的危險、人命微賤、簡直不如草芥、「被驅不易犬與雞」、正是黨治下民衆之實況。

三井物產株式會社青島支店

本店　東京市日本橋區室町二丁目一番地

支店出張所　倫敦、漢堡、巴里、紐約、桑港、西亞道路、孟買、唐地、甲谷他、蘭貢、蘇拉巴亞、巴打華亞、盤谷、新嘉坡、馬尼拉、先布、香港、西貢、廣東、漢口、長沙、上海、北京、天津、大連、安東縣、牛莊、奉天、新京、哈爾賓、京城、仁川、釜山、平壤、臺北、高雄、其他海外及日本各重要都市。

營業科目

一、雜貨拔品、砂糖、木材、啤酒、洋紙、膠皮鞋、毛類毛織品
一、諸機器、罐頭、草帽、膠皮、綿製品、海產物、鹽、牛肉、工業藥品
一、電氣、五金原料、食料品、及其他雜品、膠皮車胎、染料、
一、士敏土、鐵管、紡織品、礦山、鐵道用諸機器及附屬品材料、
一、落花生、生油、生餅、肥料、小麥、麵粉、米
一、石炭、小野田洋灰、各種建築材料、
一、石炭、棉花、麩皮及其他雜糧、
一、火災海上保險代理店

電話　支店長室　庶務　雜貨　機械五金　土產　石炭　船舶受渡　保險　出納　勘定

滿洲水產販賣株式會社　青島出張所

營業種目　草包、魚翅、大嗎哈魚、鹽魚、鮮魚、青魚、洋菜、茄子、蛤蜊、柑桔、大頭魚、地瓜干、北海道產各種魚類、鮮魚干籽、樱仁、小海米、冬菇、長紅檮、海參、各種海帶、大青魚、魚膠、洋菜、漁船用具

日魯漁業株式會社北支特約店
日本鮭鱒販賣聯盟會北支販賣店
日本柑橘組合製果特約店
其他產地組合直輸入
青島冠縣路五十九號

電話　本社　出張所

青島猪肉業同業緊要啓事

近日猪隻漲價、同業等皆感受賠累痛苦、不得已公議、自八月十六日起、略將門市價目提高、以資救濟、只求減少賠累、並無餘利可賺、誠恐主顧諸君、不明底蘊、用特鄭重聲明、諸希原諒爲荷、此啓。

計開
猪肉每一斤實售洋三角二分
猪脂每一斤實售洋三角五分
肚子每件實售洋三角五分
腰子每對實售洋二角五分
頭蹄每一斤實售洋一角五分
大腸心舌每件實售洋一角五分

膠濟津浦北寧京綏京漢各線貨物運輸

並代辦進出口報關手續

大小貨物。運輸迅速。若蒙賜顧請至青島北京路國民橋附近

通運公司青島支店

電話四三一一三、三九三二七番

本店　濟南大馬路電話
支店　天津日界壽街電話
營業所　北京打磨廠電話
出張所　張家口　南分局
出張所　石家莊　化市大街
　　　　　　　　宣煤道

橫濱正金銀行青島分行

本行創立歷有五十餘載、資本殷實、極蒙社會各界贊許、資本金壹億圓業已完全收足、另有積存金壹億三千四百四十萬圓、總行設在日本橫濱、分行設在東京丸之內、名古屋、大阪、神戶、門司、長崎、小樽、倫敦、巴黎、漢堡、柏林、紐約、舊金山、孟買、咯爾咯達、香港、廣東、上海、漢口、天津、北京、營口、大連、奉天、新京、哈爾濱等處、其餘通商碼頭、亦均有妥實代辦之家、專辦各處滙兌、滙票、電滙均可隨意、及定期活期各種存款、並抵押貼現各種放款等一切銀行業務、倘荷賜顧請至館陶路一號本行面洽可也

電話　二三七〇　二九九〇　三六四六　三一一四　三五八二號

支配人席　二一三九
副支配人席　二一六四
輸出係　三六四七
輸入係
擬付割引係　二八四五號
送金係
預金係
出納係
公衆用

捷克問題解決困難
德國態度强硬
德對關係數國已發出通諜
將採積極的援助滋德田人
德通諜亦通知蘇聯未通達法國

【巴黎二十七日電】雖有拉西曼爵士之斡旋、捷克少數民族問題之解決、傳說愈感困難之秋、法國猶太系報紙「亞根脫、滋華格」報、廿六日刊載、德國政府對關係數國發出通諜、對於少數民族問題之解決、傳取强硬態度歐洲各國異常之衝動即德國政府對關係各國通告、「萬一不發現捷克問題的解決點場合、德國政府擬積極的援助滋德田人」、更解釋「德國政府之通諜以此種援助不能認爲侵畧乃防衛居住捷克國內的德國人之民族的生存也」

又「亞洛特、卜克爵報稱：德國政府之通諜、亦通知蘇聯政府、然全未通達法國政府、德國政府發此種通諜、乃德國政府內强硬派勝利之表示、戈林空相鬨倍爾斯宣傳相、亦運用各種手段冀捷克問題之解決、有急速解之決意云」。

滋德田國社黨
發表聲明書
▲聲明對來自外部之壓迫▲
▲將斷然執行其自衛行動▲

【巴拉加二十七日電】環繞少數民族問題、滋德田國社黨與捷克政府間之折衝、雖有拉西曼爵士之斡旋努力、依然呈難行之狀態、滋德田國社黨二十六日發表强硬聲明有、頗令人重視聲明之要旨如左、最近對於我等同志共產黨員恐怖暴力行爲頻發、此予吾等對於諸外國在滋德田地方、對我黨有反對運動之印象、乃有組織之計畫、吾人對於來自外部之壓迫、以一切手段、必執行自衛行動也。

日水上聯盟
―明年夏招聘―
美國水上軍

【東京二十七日同盟電】日本水上聯盟爲準備下次之世界運動大會計、明年夏決定招聘美國水上軍云。

―英對法國態度有更新之必要―

【巴黎二十七日電】英國報紙載稱、「張伯倫首相哈里福克斯外相、及西門財相、最近協議關於捷克問題、英國對法國態度有更新之必要」、此情報、予法國政界不少之衝動、接此消息後之法國方面、外長卜內氏與駐英法代理大使康卜氏間、以電話接洽、因卜內外長尚未悉此事之眞僞、然捷克之情勢、此後直向何處發展、一般觀測、英國研究其如何發展之對策云。

德天主教擬舉行 記念典式
教主對信徒 發表訓誡狀

【柏林二十五日電】九月四日爲天主教青年紀念日、在德國全國各地擬舉行記念典式、該日前天主教會之僧正普萊英克大師、對柏林該敎會之全體信徒、發表公開訓誡狀、其內容謂「國社黨之一部份議論者、雖取反天主敎之態度、但敎徒在一定之信條下、匡正此錯誤思想、非有堅固之信仰不可、尤其教會關係之青年、固不待言、即教徒中爲父母者、亦應以宗教的信念、努力擁護教義、排擊誘惑助長子女之信仰」。

美國對黨府援助
僅運用經濟力
黨府在外正貨本年即耗盡
―美對小麥借款不完全拒絕―

關於美國之對華援助、黨府經駐美大使王正廷之手、向美國政府商議一億布舍爾之小麥借款、又爲補充在外正貨、向銀行界商議借款、已爲周知之事、黨府現在內外保有之金銀及外貨之準備額、由上海之某金融專門家、（大概爲E、康氏）推算、爲二千三百萬磅、若折算成日貨、約爲四億上下、據日人土屋計左右氏之計算、本年五月現在之在外正貨、爲二千二百萬磅、約三億八千萬元、該氏之推定以（一）華僑之匯金、因南洋方面之不景氣、亦將大加減少、（二）彼等之捐欵國防公債之接受、因黨軍連續之敗戰、取銷購買者不少、（三）輸出匯票之上市、料今年更加減少、（四）軍需品之輸入每月達五十萬元、故由近來之狀態推之、三億八千萬元之在外正貨、今年一年即可耗費盡罄。設漢口失守、黨軍亦將化爲游擊軍、而盡力回避從來之近代的、大規模的陣地戰、黨軍需品輸入之必要亦不如從前、故照土屋氏之推定、黨府之在外正貨、在今年中、雖不至用盡、然絕不能充分領導長期抗戰也、故補充在外正貨、爲黨府頭痛之因子、向英國請求借欵亦係由於此種懸念、然據王正廷向銀行界提出之担保物件表、黨府在海外保有之銀、實際僅不過二億二千萬元、且關於法幣之發行準備之黨府之發行準備管理委員會之檢查報告亦有可疑之點、故借款交涉、遂未成功、關於小麥借欵亦同樣、黨府之請求、正由美國政府黨局檢討中、國務部似乎不大贊成也。如此之情形、中國之借欵請求、美國雖不允諾、但美國政府並非完全不接近黨府、即去年七月孔祥熙赴美、與美國政府當局締結之美華銀協定於六月二日更改、換成新銀協定、此旨已由摩根索財務長官公表、黨府以此協定、如繼續將國內之保有銀輸出於美國、則隨時可買美元貨、以此作抵押從美國購入飛機及其他之軍需品、而繼續其長期抗戰也、此亦可謂對華援助之一方法也。按美國務部發表之統計、自事變以來至六月、美國賣與中國之軍需品、總計爲一千二百萬美元、折算法幣約爲四千二百萬元。

信用合作社理論的根據及其發展的概況
（四）
（沛如）

雷式信用合作社　雷發巽氏也是一位熱心公益的人且是一位熱心的基督信徒。休爾志在德國東部所創立的信用合作社、是爲適應城市的環境。雷氏因德國西部農夫的顚沛流離、與猶太人的重利剝削、因而設法創立救濟農民的組織、他曾創設過麵包合作社、與牲畜購買合作社。於一八四九年方創設信用合作社。與休式的信用合作社同是爲解決中產以下的民衆的經濟困難與獎勵儉德的。不過雷氏的最初組織、入社社員、並不繳納任何費用及股本。完全依靠個人的人格信用。並且也無所謂分紅、而所得的利益、則完全撥爲公積金、以期彌補銀行中之損失、及施用於地方公益事業、直至一八八九年德國合作社法頒布以後、方有收受股本的辦法與分紅的規定。

雷式的組織與休式的大致相同、惟其目標在於救濟農村、故其社員特限於農民、而且特限於某一個指定的區域者。其組織除社員大會監察會及董事會外、另設會計員管理帳簿、保存金錢及証券、與編造財務報告等等事務。除會計員支取薪金外、其他監委及董事則係義務職。在休式的組織中、則係概有報酬者也。

雷式組織的業務、力趨簡單。儲蓄方法、使用儲金票以吸取零星儲欵。其主要業務、在於放欵。而放款業務、以信用放款爲目標、並不需要什麼担保、有時僅要保證人而已、至於土地抵押及有價證券放款則甚少經營。所以雷式較休式發達爲速。二十世紀的開始、德國已有四千餘所。佔全國各種合作社總數的五分之四。

德國的信用合作社、除去休式雷式兩種以外、尚有所謂皮林氏所創設之土地抵押信用合作社。皮林氏鑑於農民之農場設備與建築、決非短時期所可完成。非有較爲長遠的資金的供給、不能使其發達。所以皮林氏使鄰近的農民地主互相聯合、以土地爲擔保、發行一種公債、作爲建設之用。而按年償還其本利爲期有長至二十年以上者。這種組織雖不及前兩種之發達、但其於中產以下農民建設事業之便利、則甚大也。

奥國。　奥國接近德境、故信用合作社影響所及、首當其衝、據一九一四年的統計、計三千五百餘所、雷式者八千四百餘所、惟奥國的休式信用合作社的法規、其尤許有限責任之制度、尚較早於德國、然而大部分仍然是無限責任的組織。（未完）

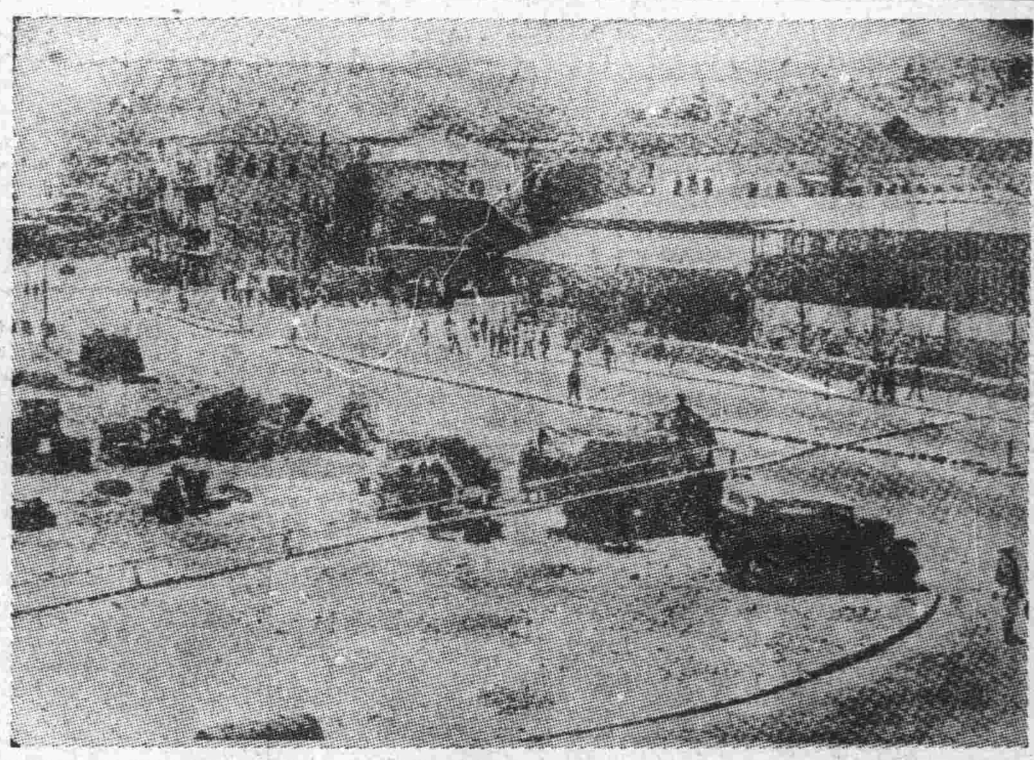

猶阿鬥爭益烈
也發港之阿人商店被炸
互相報復到處演慘劇

【巴勒斯坦二十七日同盟電】環繞民族鬥爭的聖地巴勒斯坦之騷擾依然繼續險惡形勢、二十六日拂曉也發港之阿剌伯人商店內投入一炸彈、因炸彈炸裂、阿剌伯人死者六名、傷者二十名、以此爲楔機而激昂的也發港之阿剌伯人勞動者、有決行總罷工之氣勢、英國軍隊立刻出動從事嚴戒云。又海發野菜市場內亦生慘劇、暴徒投擲炸彈之際、適在市集熱鬧的時候、因此死者三十九名、負傷者甚多、阿剌伯人復襲擊商店街、破壞猶太人之店鋪云、寫眞係英國軍隊出動時之情景。

倫敦外匯市場
法郎價格暴跌
因受法國閣員辭職影響
出售者衆官場收買維持

【倫敦二十六日電】倫敦外匯市場今日開盤時、佛郎價極大跌、蓋受前夕法總理達拉第廣播演詞之影響也、現貨驟跌至一七八、三一、而期貨亦趨堅穩、惟交易不旺、迨閣員二人辭職消息發表後、出售佛郎者頗衆、官場乃不得不收買以維持之今日收盤價爲一七八、五六、據此間消息靈敏者云達拉第關於法國財政與經濟現狀之披露、極爲正當、而其補救方法亦爲人所稱許、惟關於一部份廢除每週四十小時工制一層、法總理能否獲得社會黨與共產黨之積極贊助、尚有疑問、再西班牙弗朗哥將軍覆于撤回志願兵計劃之復文、其內容不能使人滿意者、尤不能使此兩政黨完全爲政府後援也。

希臘決在東京 設公使館

【雅典二十五日電】希臘政府、近決定開設東京公使館、從來該國之權利、及關於保護該國人之事項、委託荷蘭公使代行、此後應由新設之公使館繼續云。

日祕魯公使 抵達利馬市

【利馬二十五日同盟電】最近自阿富汗日公使榮轉爲祕魯公使之壯田正元氏、二十五日抵利馬市、近將謁見信那皮台斯大總統捧呈國書云。

朝鮮水災 損害狀況
死傷及失蹤者共千六百餘人

【京城二十六日電】朝鮮水災狀況、二十六日止、業已判明者如左：

死者	一千一百十九名
負傷者	二百六十一名
行蹤不明者	二百六十二名
合計	一千六百四十二名
家屋流失者	四千一百七十戶
家屋倒壞者	五千三百二十四戶
家屋浸水者	二萬五十八戶
合計	二萬九千五百五十二戶

註冊商標 ABC 愛必喜

防臭殺蟲 特許乳劑

經濟衛生必需品 一罐釋作五十罐

效能　既能驅殺臭虫、蠅、蚊及其他一切害虫、又能預防腸傷寒、紅痢、虎疫等傳染病、芳香無毒、不傷人畜

用法　家庭撒用、祇有啤酒空瓶一支即足、極爲簡單

△惠購務請認明「ABC」商標以防假冒

神州、中西、漢成、新民各大藥房經理處　外各大商埠均有出售

日本神戶市葺合區八雲通四丁目　總製造元　後藤デシン本舖

施用合理的化學肥料　獲得無上的優良豐收

金元牌豐殖肥田粉
日輪牌硫燐安肥田粉
扇面牌洗衣肥皂

品質優良價廉適銷於鄉村爲此招聘山東各縣經理有意推銷者　請至

山東省總經理　木下商店出張所　青島　館陶路二十五號　電話 二四三一番 三六九八番

潤華盛傢俱店

本號特聘上等木工技師專做各種西式傢俱一切木床鐵床櫃櫥桌椅等零件無不俱齊全出品精美售價低廉兼設出租一切傢俱以供各界租用隨便隨意價格亦公道並承做木瓦工程粉刷樓房油漆如蒙惠顧無任歡迎

平度路六十五號　電話六〇二〇

光陸醫院

皮膚花柳科　內外婦嬰科　各種救急診療　預防霍亂注射　備有各種特效藥品　隨到隨診便利患者

時間　每日下午一時起至七時止
院址　山東路南頭三十號前樓
電話　六四六六號
院長　金仮牛

眞正鷓鴣菜

▲能治小兒百病……能使小兒肥壯
▲銷行中國廿餘省……名播世界五大洲

「鷓鴣菜」專治嬰童一切疾病、疳積、虫積、吐乳、不思飲食、日受驚嚇、夜睡不甯、夜出冷汗、麻後痘後、四時感冒、傷風咳嗽、發冷發熱、肚痛頭痛、面黃肌瘦、腹脹、咬人咬指、蟹橫鬱怒

◆每盒五角……至誠藥社一家經售

眼　無論何種眼疾、不用針刀、用藥準好、凡眼點、眼膜、火眼、長日羞明、眼痛、迎風流淚、視物不見、有藥到病除……至誠藥社有說明書、歡迎索閱。

耳　凡患耳聾、耳痛、耳爛、耳膿、耳流各色濃水臭膿、久而不乾……如用「止流耳濃散」、神效無比、病愈甚速……至誠藥社一家出售◆每瓶二角五分

鼻　凡風熱鼻淵、長流濁涕、鼻塞不通、不聞香臭、鼻流臭涕、鼻生瘜肉、鼻生腐肉、腦血、鼻瘡、鼻痔、鼻閉塞、鼻腫痛、至誠藥社「通竅散」……可治。

脚腫　『脚腫』晨輕晚重、按之有窩、移時乃起、行路如踏棉花、如不速治、過膝更難治、滿氣上延至胸、至誠藥社有專治此症藥、每料六角。

戒烟　◆廖履中戒烟藥◆　精極神效、五元十元、一元五分、三種、輕瘾一瓶斷淨。

氣喘　◆唐氏氣喘散◆　專治氣喘及連續性咳嗽……每盒一元二角

鼠瘡瘰癧丸　專治男女一切鼠瘡瘰癧、已破爛流濃水、或未破、外面抹上、即消化、立見神效、保長肉收口、一概不用藥線、永無再發、白水溶解、泡開、惟此丸方可服下◆每料五角

喝了還想喝
鮮荔枝茶
□這微酸帶甜的滋味兒□令人有說不出的好過
鮮荔枝紅茶、微酸帶甜、氣味香濃、芬芳馥郁、如喝一杯、溽暑全消、再喝一杯、心曠神怡！喝了還想喝！昔楊貴妃好食鮮荔枝、蘇東坡日啖三百顆……吾人今日一喝鮮荔枝紅茶、他們便不能專美於前了！此茶至誠藥社一家有售、每包一角五分。每聽一元

當天有奶了！
當天下奶靈藥、每大瓶二元四角、可服六天。

咳嗽
◆除[illegible]止[illegible]丸　每[illegible]一角五
◆掃寒丸　每瓶二角
◆白沙枇杷膏　每瓶一元二角
◆扶正養陰丸　每盒五角

青島至誠藥社發行
地址：青島山東路南首　電話（五一七五　六六四〇）
支店：東鎮威海路八十九號　電話　六一八二

馳名肚痛調經丸

此丸世傳祕方屢經試驗百發百中凡婦女之月經不調行經肚痛赤帶白帶子宮寒冷等症無不應效如神茲將主治各症列下

一治月經將行腰腹肚痛經水淤結成塊
一治經期過後腹中作痛
一治經來二三日遍身疼痛
一治經閉不通氣鬱血滯胸腹飽滿
一治經來飲食難進
一治赤帶白帶屢月不止
一治子宮寒冷血色不正
一治經期過遲頭昏目眩小肚作痛
一治經來成塊或黑或紫或淡
一治行經無期或前或後來往無時
一治經過少或數月經始一至
一治產後瘀血未清時常作痛
一治脾虛鬱遏經前腹瀉
一治經水過多行經後復一行面黃骨瘦
服法：每服一丸黃酒或蜜湯化服

連服一二盒不獨能消百病更能暖宮種子散寒補血誠婦女之一大救星也
◇定價每盒一元◇

廣東慎芝堂
紅白痢症丸
慎芝堂監製

痢爲險惡之症　多因脾胃不和難容水穀遂腹痛作瀉久則糟粕已盡以致肝不藏血而下紅胃不藏精而下白然而肝血無多胃精有限何能綢繆不斷如水之傾如泉之湧故不數日顏容衰敗唇白面青全無血色矣本堂祕受良方經驗多年製成此丸有平肝渡濕健脾開胃之功確能即服即止應效如神不論男女老少紅白痢症邪熱鬱滯裏急後重閉口久痢孕婦痢疾均能治之夏日嚴熱人多好食涼凍之品不知涼凍之物極傷腸胃又秋風起外感風邪內受食物所傷因而成痢者甚多此丸擅能調和腸胃有因傷食而至痢者請服數丸即見奇功　每盒六服八角　每服一角半

青島山東路　東鎮台東一路　濟南普利街十三號　廣東藥品商店

李瓊香鳴謝啓事

[illegible]

診例　門診一元、早九時至下午二時、出診兩元、下午二時至六時、車貲病家自備、舊曆初一、十五停診。

山東路五十六號
萬國飯店
電話六三八二號

本店西餐特聘名師精製歐美大菜價格特廉整份零份俱全大小餐廳佈置華美招待週到尚望各界士女惠臨嘗試不勝歡迎之至另備大小房間減價招租

霍康醫院

齊大夫診療所
內科　肺病科　小兒科　花柳科　專門戒煙
安徽路三十號

治療科目　外科內科婦人科小兒科神經科皮膚花柳科檢驗科及一切大小開刀手術等備且有手術室產室及一切住院設備
門診時間　每日午前自九時半到十二點午後自二點半到五點半星期日停診急〇不在此例隨請隨到
地址　龍口路十三號東方市場對面

產婦科女醫師生如鋒
院長醫學博士霍哈拉其金啓
電話　六六六九號

精神治病不針不藥

係根據靈學原理、運用精神靈力感應等新法、專治中西醫束手針藥無效之疑難大症、如各種精神病、神經病、神經衰弱、失眠症、驚心症、歇斯的里、癲病、癡病、腦病、胃腸病、生殖器病、糖尿症、半身不遂、婦科諸病、以及一切惡癖等、均能立刻見效、且斷根、誠現代最簡捷之根本治療法也。
時間：每日上午九時至下午六時星期日午後停診（預約者不在此限）
掛號：病家須預先來人掛號納費約定時間屆時受術可免久待號金五角
診費：門診每次國幣五元出診每次國幣十元深夜加倍路遠加倍車貲另加埠外延請或必須長期治療者診費另議一切費用均須預納赤貧者酌減

精神治療專家宋本昭啓
地址：定陶路十八號　借用電話三一九八號

漫墨　堅忍

青蘋

近一個月以來、編者接到讀者因受環境壓迫而訴苦並要求設法找事做的信件、平均計算起來、每天至少有三四封。這些寫信的人、所寫的辭句雖然不同、而目的則大致不差。論理、應當依次函覆、然而工作繁忙、時間實在不允許去一一作答。所以、現在藉了這塊地盤、向大家談一談。

人生原如行舟、一帆風順的時候固然有、而巨浪狂興的時候也正多。我們如果打算渡到另一個岸上去摘取那爲我們長成了而在怒放着燦爛之輝的幸福之花、就應該有堅忍不拔的志向!要知道、一切的「失敗」都象徵着我們缺乏堅忍、缺乏充足的準備。舟行海面、若是遇上狂風巨浪、持櫓的人只有咬緊了牙關、拚出全力來搖櫓、才能夠衝風破浪、安抵彼岸。若是稍一餒氣、就有覆沒之虞。

找不着事情做或感覺現有的職業不如意的人、就如上述的情形、正應堅忍努力、不可喪志灰心。須知如今的社會上、懷奇才而每天睜開眼連窩頭還不知往何處去找的人、實在太多太多了啊!

稿約

◇本版絕對公開、歡迎投稿。◇來稿不拘體裁、但不需要無病呻吟或令人肉麻的文字。◇一稿兩投及抄襲家請勿光臨。◇來稿除小說外、最長不得超過一千字。◇來稿一經登載、概酬現金、稿費月終結算、每月十五日由會計課照發。◇來稿須蓋章、否則以却酬論、並須書明姓址:登載與否、概不退還。

短篇創作　素麗的悲哀【下】

祝兮

花前月下——、公園海濱、時常有素麗和一個西裝少年的足跡。在一處並肩而行、情話纏綿、各人的面孔上、都浮上了得意的淺笑和愉快的神態。愛情之火、很兇燄的在燃燒着、他初嘗到男性的依偎、更感覺到唯有兩性之間的愛最偉大、最神秘!飯店、劇場、電影院……各大娛樂場所、也添上了麗和w的情影。

光陰似箭——、浴在愛河的人們、更是捉不住時間的飛跑。w少年和素麗的情感也隨着時代而進展、而親蜜、陶醉在人間、一個星期日的下午、太陽降落到水平線下、s電影院門上的留聲機裏、放出悠揚醉人的音樂、五色燈泡輝煌的照耀着、線般的電炬管圍繞着屋角在閃爍、射到門旁的廣告牌上、特大的藝術字、跳進行路者的眼簾……愛情巨片「瓊宮豔史」、肉麻的宣傳文字、牽住了顧客的脚爭先恐後的購票跑百米姿式的向場內去。

素麗和w——携手並肩、隨着人羣擠進了影院之門。幕開始了、演員們振着精神在做作、香豔的表情、甜蜜的吻、纏綿的舉動、赤裸了的顯露在銀幕上、給青年們一件興奮劑、少女們看得心兒在跳動了。一度熱烈緊張的青春犴映過之後、尚沒有到終結的時候、素麗和w再也看不下去了、遂帶着微倦的身子、渡出門去、轉到一家新開設的大飯店裡、這時、已經夜深了。

大的房間——、收拾得極潔淨、富麗、西式傢具上懸掛着油畫及西洋裸體美人、帶有藝術色彩的牆壁和窗簾。素麗還是初次到這神秘之窟呢!心中在忐忑的跳個不住、他却很自然的要了許多香檳酒、白蘭地兩份西餐、小心翼翼地在勸素麗飲。他起初還懷着羞慚、臉部在發燒、他却花言巧語極力的勸、他在無意識中、是開始飲着了、一杯、二杯……繼續的喝下去。他飲了這刺激物之後、面部越法燒的利害、同時血管也漲得很。意識已經昏亂、四肢和腦子、都覺得不能隨心所欲在擺動了、醉態朦朧、意識混亂、處女的美、充分的表現出來、w在這情形之下、是別有所圖的啊!

他像一隻——綿羊、失去了掙扎力、任憑人們的綑縛、宰割、蹂躪。他清醒了之後、神經轉過來、但是、已經失去身了。一失足成千古恨、他悲哀的在哭泣、他是負了重創的人、心靈上是多麼慘痛?但是他的態度、却並不怎樣的關心、面孔上並且放出可怕的勝利的獰笑、可憐的素麗、竟渲了一幕被騙失身的悲劇。

國民黨的——勢力、漸漸的向沒落的地方消沉下去、欺人的黑幕、已被揭穿、兇燄已去w一羣惡魔、都已經星散、其罪犯大的、並有通緝令w也狼狽的逃出A市了。

三個月後——、消息傳來、據說:w跑到鄉村間、品行不端、偷盜、刼路、不久的工夫、被人家偵察出來、捉到官裏受刑傷身、宣判之後、因爲傷重、竟死於縲絏中。素麗聽到這事後、雖然略解忿恨、但是回憶起被騙的事來、所受到的汚辱、摧殘:一些悲哀的重創、是永遠的蘊藏在他的心房裏。

新秋偶感

雖然　天氣還是照樣地酷熱、但、季節已偷偷地暗換了。夏已收拾他的殘裝歸去、秋已帶來了他的力量、裝綴這整個的宇宙。他使百花凋零、草木枯萎、但、他也使五穀成熟了、而且他還特許松柏傲然獨存。於是詩人們在咒詛、農人們在高興了。

春天　那該是一個熱鬧的季節?百花吐蕊、百草萌芽、到處是桃紅柳綠、到處充滿着生氣、而且天氣又是溫暖適人、好像每個人都該喜形於色、不過我相信、一般被生活的重壓、抬不起頭的人們、或者是心中隱藏着悲苦的人們、任柳暗花明的春光、他總着雙眉、永遠不會展開、不僅引不起他的高興、有時竟會越悲傷了!同樣地、在一個凋零的深秋、天空是深鎖着層層的陰霾、還吹着淒風、落着苦雨、這該是一幅多麼淒涼的景象啊!

但給　一個心情暢快的人、身臨其境、他或許在想、牆上的紅葉、被雨一淋、越發顯得鮮豔了、他永遠想不到淒涼、悲哀。那好像是一個心中充滿了喜樂的、去喪家弔喪、他不會落一滴淚、即使痛號了幾聲、那也是應酬。反之一個心中烙滿了創傷的人、走到喪家、他一定會痛哭起來!他不僅是哭死者、他是哭他自己。

所以　我認爲我們不必太歡迎春、也不必太咒詛秋、他們是各自有各自地好處。現在是新秋方臨人間、我希望農人們也別太高興了、詩人們也不要悲哀。季節的更調、是自然地變換、有春來、也有秋來、好像一個生命、有誕生、也有滅亡一樣啊!

。冷梅。

結婚

江波

「那位行行好、給我們五子說個媳婦兒、已竟三十多歲了。——人物不管醜俊、家底也不論窮富、只要是個女人、就行。」趙老太太總是見人就托人作媒。本來三十多歲的人、也該有媳婦了、況且「不孝有三、無後爲大」、又是中國的古訓、將來百年之後、沒有個人到坟上燒化紙錢、算回什麼事呢?

近來趙老太太見人總是笑迷迷的、五子出來進去、也是喜的閉不上口、多年來的希望總算達到了、而且快娶進門來、行那個文明人所說的結婚禮。

喇叭一嚮、趙老太太知道是彩轎到門了、別的不要緊、先要瞻仰瞻仰兒媳婦的人材:「不俊、可也不算很醜、就是身量矮點。」趙老太太到底看見了自己的媳婦兒。「脚大臉醜、越過越有文明人還都不裹脚哩:!女大十八變、大、就是做了媳婦兒、焉知不會變得好看呢?」醜雖然醜、趙老太太總是有理由自圓其說。老年人經驗得多了、當然不和年輕的毛孩子一樣、事情沒有一種轉變的理由還成?只要是個女人、能生男育女、醜、怕什麼?

「從前趙家向來聽不見說話、自打娶了媳婦兒全變了、三日兩頭吵架。」王老太太近來見人就是這一套。

「什麼好人兒、一臉大麻子、脚像旱船、沒有兩拳高、黃草一般的頭髮、啞嗓子、有什麼可愛?聽說在家娘家還不老成、五子値得捧寶貝似的!」張老頭兒也感慨着說。

「有後娘就有後爹、娶了媳婦過繼了兒子、三十多歲的人了、還不知道媳婦中用?」畢竟李二的見識高人一籌。

「娶個好媳婦是老輩的陰功、我不知道是那輩子傷了天理、娶着這種臭爛貨!」趙老太太也改了論調、再不說「只要是女人就行了。」

春明憶寫之三

。。夢凝

琴圃夏趣——、而春明城中在現時已是秋風蕭騷的時候了。在炎威逼人的夏的階段裡、偌大的北京圈中、整日的熱得如火爐般、除了進三海、進公園、找求一點消夏的地方、若想像青島這樣、到黃昏後涼風習習、拂體爽適的享着天然的賜予、那是沒有的。

但是輪到——青島熱時、北京却是金風送爽、臨到了快意舒適的秋季了、在春明、秋的降臨開始、也就是北京人幸福的日期。因爲時序突涼、很少有狂吼的風、飛揚的土、不致瀰漫成茫茫的世界、顯着清朗的輪廓、而且在精神上也是痛快的。

秋的北京——、人們的意識、差不多都在希冀着享樂的方式、香山道上、遊人源源向八大處鑑賞秋景、西山看紅葉、給詩人們、墨客們、完成了不少綺麗的詩文。

在街市上——惹人注目的、烤涮斗大似的鮮紅漆字、也頻添了不少秋色的壯觀。吃烤涮牛羊肉、是北京特有的風味、凡是遊歷到北京的人、莫不爭先一嘗烤涮牛羊肉的滋味、的確的、吃的方法、各地有各地的風味、南方有南方的特產、北地有北地的食品、北京烤涮牛羊肉、也就占住了它超特的地位、東安市場裏東來順、西長安街的西來順、前門外的兩益軒等、還都是食客常滿、老饕們必臨的處所。

吃牛羊肉——凡是稍爲體面的人、都是就近的、去東來順、西來順、或者前門外一當進到館子裏、招呼夥計一聲吃涮羊肉吧、一個火鍋中間筒子裡置了炭火、外圍鍋圈便是滾熱的鮮湯、一盤盤的紅白分明、薄如紙片、切得非常整齊的羊肉片、就送了上來。吃也非常簡單、夾了羊肉片在湯裏一滾就得、味道是非常的嫩鮮可口、而且北京的羊肉沒有羶味、如若不細辨、決分不出是羊肉、價錢也是相當便宜、五分錢一盤。

除了這些——館子外、平民階級的份子、便是到天橋去。吃烤涮牛羊肉、在這時候天橋那些平民化的館子、一樣的也是滿座、在那些館子門前、也就是路旁、一個二尺見圓的鐵圈、上面放置了鐵圈格子、木柴的火、熊熊的向鐵格上冲着火焰、吃的人拿了有二尺來長木筷、夾着羊肉或牛肉在火上烤、烤到了肉已熟縮放在作料裏一蕩、便送入了口中、吃的人差不多是捲了袖口、脚踏到條凳上、那種姿勢、倒近乎梁山寨上的英雄們聚宴的氣慨呢!

遙想春明——在秋季裏這種場面的開始、依然是活躍吧、可是在青島却是難滿這口味、我可沒料到、今年是與北京特有的風味離別了。

秋的我感

·衡·

年年的——客裏、秋是好像一個隔絕的戀人、遇到了總有萬語千言不知何從說起。雖然都市之秋、不比故鄉可以多見些自然的遭變、但頻年寄旅在大都會裏、到了秋天、看見馬路兩旁的洋槐樹的葉兒顯黃了、偶然吹起幾陣嫩涼的風、幾張樹葉瀟瀟的落了下來、這樣就有一絲秋意通到心頭、使人感到「客中又是一年秋」、在時光迅不留停中、偶一點檢自己的生涯、總是那樣無限的悲傷。

悲傷的——調子中、最初好像什麼都光明的、自己年紀輕、正在可以奮發有爲的時光。自己知道不要辜負了自己的青春、向人生的大道上努力吧、無事不可爲、只要恆心與毅力、拚命的幹、終有成功的一日。但事實上給我的是挫折、是艱難與困苦、窮愁與壓迫、我打過一重關、我涉渡了一重河、望望前途、依舊看不見光明的終點、我在喘息掙扎中有些懷疑了。

胸懷中——感到悵惘與失望、因爲了失望與悵惘、就感到悲傷。現在我雖然依舊在奮勇前進中、在血淚的煎迫下我挾着無限淒傷、處處用失望的眼展覩着。

有時我——覺得人生太重了、要增加失望的悽愴。但在這出賣氣力來維持人的生命、一天不賣氣力、一天便感到生命的危險、這樣我又覺得過今天已經困難、明天更不知怎樣了。

今朝　在小樓裏又遏止不住自家的傷感、明知道是不必的、吐露了有什麼用、一個人不必多說話、又埋頭的幹、但自己總是一點苦痛的呻吟、吐出些也好像骨梗在喉般傾吐了爽快些。現在我二十七年的秋來了、在許多人的準備移郊覽勝中、我寫下了這篇文字、到明年的秋天再來互相檢討一下吧。

海鷗

。還士。

我俯瞰着月下的銀波、
眺望着遠處的殘霧。
只見一對白色的海鷗、
在皎潔的月下迷離、
他們唱着清越的高音、
在風中飄舉:
他們在瀲灩的海面上徘徊、
在相偎相依。
啊、斜月消沉、
美麗的幻景滅了、
我默坐在岩石上、
替他們來禱祈。

戀痕

吉田春一作　戚周譯

最使我不能忘記的、
是我們那天對坐在醫院的客廳裏、
『如果如果妳要是肺病怎樣好呢?』
——一我戰戰地問妳、
好久好久妳未言語、
我又重復問妳、
但、妳呀!還是低頭默默無語。
我微微嘆口氣、
悵悵退出廳外。
天空陰沉沉欲雨、
淒淒地寒意直刺到我的心底!
我戰戰地心弦顫顫地低語:
美子!我是不不該那樣問妳?
美子!那樣問妳可是唐突了妳?
不然啊!妳爲什麼那樣低頭默默地一語不理?
稠雲密雨彌漫天際、
意亂愁煩充塞了我底心宇、
美子呀!
僅僅爲了妳底默不一語、
我的心呵、
怎樣就好像沉沒海底!

言情小說　昏夢秋雲

青蘋撰

第五回　纏綿深情造因原是愛　迷離綺夢結果總成空

（一六一）

他的腦筋、似乎清楚了許多。心想我凌志雲從出了學校的大門、無時不在小心謹慎的爲前途努力、多少年來、在這艱辭的社會上、飽嘗了人情的冷暖、世態的炎涼、而結果只落得走頭無路、連每日兩餐都發生了問題。這樣看起來、活着還有些什麼意味呢?今天只剩下這三毛錢、吃一頓飯就花光了。以後呢?還能從天空上掉下餡餅來麼?這樣左思右想、越想越心窄、最後把心一橫、村道:「事實已經逼到這種地步、乾脆不如死了倒好!」「有此一想、輕生之念立刻就湧上了心頭、當即拿了那三毛錢、跑到一家小館子裡、吃了個飽。然後去到中央公園、遊玩了半天、走到後河沿、看那河水碧清如玉、就想到死的方式唯有葬身魚腹是最快意的。當時毫不猶疑、邁腿過了鐵欄杆、騰身跳了下去。那時候他滿想跳下去也就了結此生了、爲知園中遊人正多、見他跳河、就大呼起來。驚動了園警、招來夫役、下去把他撈救上岸、他已喝足了水、昏死過去。控了半天、才哼出聲來、遂先送至官立醫院。打了兩針、灌了些藥水、才算脫了生命的危險。在醫院裡蹲了兩天、公安局傳了他去、問他爲什麼要跳河。這時他的神志又不大清楚了。答了半天、也沒答上來。勉強的說了兩句話、也是驢唇不對馬嘴、弄得承審員也無法可施。後來找來一個醫官。驗明他有輕微的精神病、便送他到精神病療養院去了。凌志雲那樣聰明、那樣胸懷大志、結果爲生活的壓迫、沒有力量去掙扎、而自殺、而遇救、至終又爲了有精神病而被送入了精神病院、從此他就踏進了更苦悶、更黑暗的境界、開始度那犬馬不如的慘淡的生活了。

。一今日稿擠、青天外史小說暫停一天、祈諒。一。

本藥水驅蠅之效力早已博得社會之定評專賣特許

注意假冒

フマキラー

伏魔起樂

發賣元大下回春堂本店謹製

北支總代理店

小笠原大藥房

電話二三二〇四號　二三〇〇五號

其他臭虫、蚤、毒虫均有特効

大仁堂　立愈久淋　白濁丸

（證明保好一准有效）此丸治淋神藥無論新久白濁下淋精糊馬口尿道刺疼小便數頻風毒邪熱便白淋血寒濕下注淋後偏墜虛淋濁症常年不斷凡淋病用千方百藥治不好洗療注射不見效此丸只用一盒病即愈百發百中每盒二元大盒四元

大仁堂　花柳清血　解毒丸

專治五淋百濁撒尿刺疼小便膿痛潰爛楊梅毒瘡魚口下疳梅毒入骨筋骨疼痛週身濃包遍身紅疹梅毒痔瘡疥癬傳染婦女一切毒症新毒老毒復發多年梅毒未除根者功能清血解毒消腫鎮痛根本產除全體毒菌搜淨骨髓血中毒根功效奇特保證有效一付除根定價單料每付六毛加料一元

大仁堂　婦女　破血丹

此藥專治婦女經閉不通數月不見腹中積病左條右塊一切氣聚成癖壯大成形血蠱癆症鬼胎邪病胎死腹內不下雜疾變病凡婦女血水不見之病千方百藥治不好此丸只用一付其病立下重者三付百病化爲血水元氣無傷百發百中孕婦忌服每付三元單料一元六毛函購寄費二毛一盒保好無效退洋

調經止帶丸

婦女白帶久而最傷元氣月經因之不調百病因之而生面黃肌瘦飲食無味有時燒冷腰腿酸疼頭暈肚痛赤白帶下之症一盒保好常服延年每付四毛每盒二元服法另有詳單

青島分銷處

太和春金鄉路　新民藥房天津路　萬春堂藥店高密路　成記藥行雲南路　福海藥房黃島路中間　泰和堂台東鎭遼海路

北京大仁堂大藥房開設　濟南緯小六路北口

◇黃島路八十二號◇

盛和號

借電話五五八二號

◆山東路八十三號◆

源和號

電話三一三五

本號特聘高等技師專製各種刨冰冰淇淋氷啤酒汽水等兼售中外水菓雜貨烟草一應俱全如蒙惠顧或電話通知隨呼隨到（並有清雅之女招待員）

本主人啓

逕啓者本號特聘工程技師專門設計代客承包建築樓房及土木事業並粉刷樓房割配玻璃定做商店招牌定期迅速價格低廉如蒙各界惠顧本號無任歡迎

營業課目　土木建築粉刷樓房　割配玻璃商店招牌

聚和興營造廠

益都路九十九號電話五九七五號

華振氏藥房

本藥房聘有專門藥學人才調製各國處方所用藥料均如上乘按方調劑確精良不以劣品誤人以重道德謹選各國成藥化學藥品及化妝用品等無不俱備定價特廉如蒙惠顧無任歡迎　山東路二十七號　電話四〇三四號

青島啤酒

中發號飲冰室

快來飲冰吧!

本號特聘高等技師專製各種冰淇淋冰啤酒汽水等兼售中外烟酒各色罐頭水菓雜貨食品俱全如蒙惠顧或電話通知隨呼隨到

本店主人啓

地址山東路八十五號　電話六二四號

歡迎駕臨

映像明朗　晝夜攝影

青島山東路電話二〇三八

高橋照像館

武定路拾號

浦本律師事務所

通譯呂梅五

電話二二四六一　二二八八七

傳涵溪齒科醫學士

時間午前九時至十二時

山東路二十五號（華振氏樓上）

本市唯一的娛樂場所

「青蓮閣茶樓」

今日正式開幕

大鼓書場　經濟西餐

衛生冷飲　各種名酒

光臨指導　竭誠歡迎

地址濰縣路二號　前百花村舊址

娛樂

◇歡迎投稿◇　◇槪酬現金◇

唱戲與吃飯

○碧波。

談起戲劇來、許多人都會說：爲掙錢吃飯而唱戲是卑鄙的、爲發揚藝術而唱戲是高尙的。然而、在劇壇上、不論是京劇、話劇、以至於歌舞劇、能找出幾個人不計名利而專爲發揚藝術的呢？

不過我覺得、一個演員若能在不違背「以戲劇闡揚道德改正社風」的原則下而去唱戲掙錢維持生活、就足夠我們稱讚了。

麒派鬚生王麟崐、年紀不過二十左右、而凡是信芳所能的、他都能唱、而且唱念做以及表情、亦莫不肖似。我向來不喜歡海派戲、但對麟崐則格外贊賞。尤其他能束身自好、不似一般伶人那麼尷尬、更足使人嘉許。

最近本市大舞台約妥麟崐從明天起加入演晝場三天打泡的戲碼已經規定、第一日爲蕭何月下追韓信、第二日爲豫讓刺袍、第三日爲蘆台恨、妥誌之以爲全市周郎告。（寫眞爲麟崐劇照）

梨園漫話

○愼思。

常聽人們說　自要是一個地道的北京人、沒有不會唱戲的、這種說法、完全是因爲北京的環境、可是要一定的說北京人全會唱戲、這話近於武斷、那麼凡是唱戲的、全都是北京人麼？

北京的戲園　子多、那是無可諱言的、而一些名伶、又全都薈萃在那裡、人們聽戲、實在比較便當、而聽好戲價錢又不貴、北京人有了這種環境、在舊劇上、自然會得到相當的薰染。如其說是北京人會唱戲、却不如說北京人大半喜歡聽戲爲妥當。在我個人方面、十足的是一個地道的北京人、而戲迷的朋友又復不少、可惜我竟自一句也哼不出來。因爲受了戲迷朋友的薰陶也常常的戲園子裏走走。

這樣子下去　居然會知道好戲好聽、漸漸也能評論一下子某伶的唱工如何、某伶的做工如何、會大胆的寫過幾次戲評、至於說的是否妥當、我不自知、所幸的沒有見笑於方家。生平最喜聽花臉戲和老生戲、至於青衣和花旦、比較着次一點、這種原因很簡單、因爲只能聽聽腔兒、字眼兒太難聽得出了、梅蘭芳是四大名之首、如果讓我去聽他的戲、我只有隨聲附和的說一個好字、未免太辜負了梅博士的空名了。

這話是兩個　月以前的吧、我在天津中國大戲院聽王又宸的戲、那一天的戲碼、是譚派的正工打棍出箱、王伶爲着臨別紀念、酬答顧曲者之雅意起見、又加演一齣盜魂鈴、反串豬八戒、這兩個戲碼雖算不得怎們硬、也滿可以飽我的耳福。並且這一天王伶很賣力氣、博得無限的好評、誰知聽了王伶這一次戲之後、他的玩藝兒、竟自成了絕響、王伶自津回京後、很快的因病而長逝、那麼中國大戲院之最後一夕戲、眞算得王伶的永別慶寰之紀念了。譚派中少此一人、譚富英去了一個敵手、雖然在我們顧曲者方面、不能認爲是京津歌壇上之一大損失！

那一次在津　和王伶配演的、青衣爲後起之秀張君秋、我雖不大喜歡聽青衣花旦戲、而對張君秋特別的賞識、扮像秀麗、唱念做全有相當的工夫、那一條小嗓子的淸脆響亮、大有繞樑三日之勢、那一切的台步和腔調、完全模仿梅蘭芳、有說他是梅博士的高足、關於這一點、我却不大淸楚、以他的藝業論、據我的眼光看來、的確是在有小梅蘭芳之譽的李世芳之上、這小孩子的確是可造之才、將來如無其他的變故、他再肯於用工、則前途眞不可限量呢！

張之在京津　那是大紅特紅的一個角色了、如名伶譚富英馬連良諸人、全都爭着邀他去配戲、假使張君秋要沒有一點號召力、我想譚馬諸名伶、也絕不會那們重視他、人都說以後張君秋要是組班自己去幹、縱不是四大名旦的勁敵、多少也會使他們受些影響的。

丑角的戲

戲中之丑角、猶如佳肴肥肉中之甜味菜。蓋如吾人宴會、正在大快朵頤之際、心中忽有厭意、而冰糖蓮子忽上、取之入口、頓覺味美也。觀劇亦如是、在老生旦角武生唱作緊張之後、觀衆之神經、受激刺作極端之反映、而丑角上場、插科打譚、諧詼百出、使大衆醒脾、眞不啻一劑淸涼散也。是以丑角在劇中、實能調劑劇情、非僅能狀奸惡小人而已。

數十年前之丑角、非似今日只與生旦配戲、亦有若干正工戲、演來頗精彩。近年藜園風氣改變、觀衆及演員、咸超重旦角、老生尚有被壓倒之勢、遑論丑角？溯四五十年前、濤光緒中、四喜班有丑角楊三、對於崐戲、皆能演唱、其拿手戲爲僧尼會、自楊逝後、此劇遂絕。在其同時之宋萬泰（蕭長華之師）亦能演借靴、嵩祝成班丑角劉趕三、不但擅長丑婆子戲、亦演絨花計等崐戲、丑角黃雌秀、演過花子判斷、及與花旦長桂合演十二紅。自此數人去世、各崐丑戲即漸失傳。今春蕭和莊、始爲葉盛章毛世來重排十二紅。

又　劉趕三每逢有唱之戲、必學余三勝。黃雌秀則唱高腔、以博彩聲。羅壽山搭四喜班時、先與花旦六兒配戲、後又同楊桂雲合演、後搭老譚之同春班、與田桂鳳演也是寶、送灰面、小上墳、殺皮、打櫻桃等戲、作大軸。而老譚之洪羊洞、失街亭、磕碑、賣馬等佳奏、反作倒第二、而座客不起堂、眞不可思議之事也。

余　望各名丑、將老本失傳之戲、儘量搜求重排、搬上舞台、既飽觀衆之耳福、而又能使舊劇不致湮沒、於丑行之地位亦提高、多量吸引顧曲者、營亦可業進步、是一舉三得之策、不知衆名丑以爲何如？（蒼子鶴）

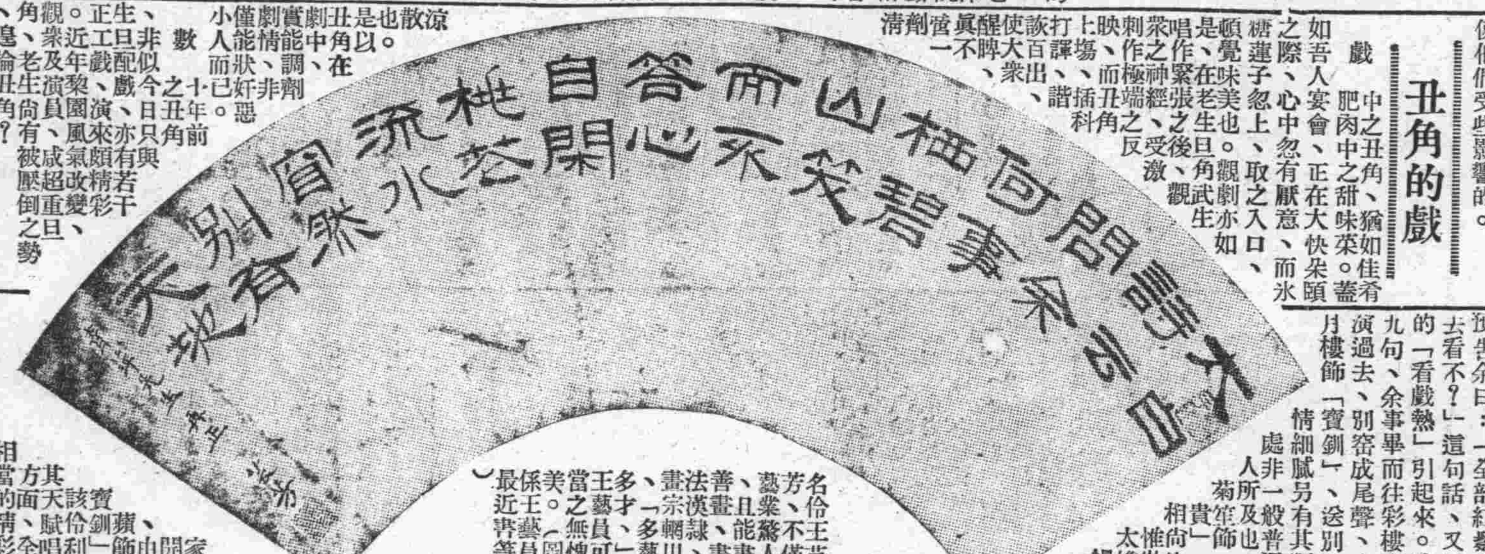

名伶王芸芳、不僅藝業騖人、且能書善畫、書法漢隸、畫宗翶川、「多藝多才」、王藝員可當之無愧美。（圖係王藝員最近書篋）

五家坡閒塲、由菊蘋飾「寶釧」、該伶利用其天賦、唱做方面、全有相當的精彩、幾段對白中、喜怒哀樂、盡能表出、切合劇中人之身份

觀紅鬃烈馬記

庶先

月之二十三日夜、大舞台貼演「全部紅鬃烈馬」、本刊編者「菁蘋」君預告余曰：「全部紅鬃烈馬、去看不？」這句話、又把我的「看戲熱」引起來。時至九句、余事畢而往、彩樓配已演過去、別窰成尾聲、小楊月樓飾「寶釧」、送別時表情細膩、另有其獨到處、非一般普通伶人所及也。楊菊笙飾「平貴」、扮相尙佳、惟做處太嫌散慢耳。

毛韻珂「平貴」、唱做老練、惟對白時、寶釧問：「你也是一分、他也是一分、你那裡來的銀錢借與他用？」後、毛對之曰：「大嫂有所非知、我那薛大哥他不似從前了、……」「不似從前了、……」實在太不恰當、因爲後邊旦角的對白「我那薛郎也是個貧漢出身哪？」生接對曰：「薛大哥呀薛大哥、我今日才知道你也是個貧漢出身哪！」「不似從前」句的語意、顯見是一個很知底細的人說話的口吻、與旦角的「我那薛郎他也是貧漢出身哪」句不但不吻合、而且與個人所說的「薛大哥呀薛大哥、我今日才……」句、也自相矛盾了。

回　窰、算糧等場抹去、未免有點突如其來、直接上迴龍閣、幸有一菊蘋之大段二六及流水、字正腔圓、音韻繞樑、亦足以饜聆衆矣。據「青蘋」君謂余曰：「今夕之劇、各節均有精彩處、唯刪繁就簡、抹去場數太多、不能使全劇精華畢露、實憾事也。」余則曰：「因時間限制、不得不如是耳。」歸來記之、以誌鴻爪。

名伶軼事

△孫菊仙當場抓詞

故名伶孫菊仙、演劇時每任意插譯。猶憶淸末孫氏出演天津下天仙、一夕貼演楊少樓孫菊仙之王佐斷臂、呂月樵之戲迷傳、因呂月樵未能趕到、臨時以孫等三人之戰蒲關代之。觀衆大譁、經國主道歉始息。迨斷臂出場、至說書一段、照例拍醒木、文龍問這是什麼、王佐答以這是說書的規矩。是晚孫菊仙念完以上話句之後、却加說：「現在說書的雖有規矩、唱戲的可沒規矩了。許了人家貼出報子・到時不登場、還還有什麼規矩？」數語、觀衆聞之大笑。

誌吳素秋

·文賢·

新進名坤伶吳素秋、年十七、洛萊產、六歲時、隨乃母赴大連、入當地學校攻讀、十一歲時、離連去北京。素秋嗜國劇、聽敏靈俐、經名伶陳盛蓀之指導、學就罵殿、玉堂春等十餘齣、十三歲時入北京戲曲學校、攻讀三年、藝名至蘊、以故離校、復拜尙小雲爲師、旋又從芙蓉草、魏蓮芳等受教、藝更猛進。在京自行挑班、公演新新、華樂、慶樂、吉祥各院、每一登台、座無不滿、實京劇後起之優秀份子也。

素秋能戲頗多、舉凡梅、尙、程等名旦之各重頭戲、多能演之、但作則均宗乃師小雲、無不神似。京津各報、均譽爲「標準小雲」、近來京門一般坤伶、幾無與之抗衡者。咋聞本市某大舞台擬約素秋來青露演、如能成事實、則我琴同戲迷、將有戲可聽云。

名伶之工書善繪者多矣、如晩華、綺霞、萬春、之花卉、慧生之山水、時慧寶之魏碑、叔岩之摹趙、均能盡美盡善、坤伶中求一知書能畫者、則實罕睹。素秋以天資聰敏、練工吊嗓、排戲之暇、並請京名畫家何子元先生教授繪畫、年餘來、進步神速、對於菊花尤爲工美、一般親友得之者、無不視爲珍品也。

關於播音劇本「懺悔」

宗喚喜。

本市軍宣撫班前此徵集之播音劇本「懺悔」原稿、爲曉雲君創作、已由本報分別揭曉矣。內容文博義正、實爲受過黨人麻醉而仍怙惡不悛者下一針砭、爲已嘗試黨人之欺詐而翻然悔悟者照一寫眞。其激昂處、悱惻處、逼眞處、足見作者之精神、之思想、實非尋常也。披讀之下、感覺了不少的興趣與感想、該劇本旋於十三日晚八時、在本市廣播電台由高橋台長及長島技術長指導放送、敝人在晚飯後、於一個裝有收音機的商店門首、閉目靜聽、足有三十分時之久始畢、演播人係大舞台之銀豔芳、高少亭、許品軒等五人、各人口白淸熟、而激昂、悱惻之處、尤足動人。茲將敝人聆後之感想、畧述如下：

王敏青年有爲、竟受黨人之麻醉、而迷信抗日主張、可以見到國民黨的伎倆、無非以欺詐之術麻醉青年、以遂其自私自肥之私慾。從王敏的父親口中、顯出作者的主張、見地、在這現代東亞之情勢上、是毫無錯誤、毫無遺憾的！中日兩國、同文同種、無論地勢上、歷史上、實際上、均有不可分離的事實。而國民黨曾一度拒絕共黨、乃又由去年與之聯合而妄自抗日。結果、黨軍不堪一擊、節節敗退、整個的潰滅已在目前。從王敏忰父的話中、可以見到國民黨蔑視倫常之甚。即國民黨的老板孫文、自戀上了宋家大姐、家中發生了許多齟齬、結果、大太太下堂、孫太子被棄、可見國民黨之蔑視倫常、已被國民黨的父親孫先生、發起實行了。故王敏之與乃父脫離關係、實亦意中事耳。

王父勸王母說：「叫他走吧、早晚有後悔的日子。」怎奈王敏受毒已深、終於拋棄了慈愛的父母、自趨滅亡的去抗日、徒使老母哭個不止、王父雖說：「你捨不得他麼？想這樣混賬兒子、死了倒也乾淨。」這話不過是硬着肚皮說的、其實他那心中、何嘗不是和王母一樣的難過呢？王父又說：「皇軍的仇人是誰？你根本不知道、他們所痛恨、所要打倒鏟除的、是欺詐自私的國民黨、害國殃民的共產黨、對於一般良民、不但不加傷害、並且還要竭力保護的！」由此可見出作者、對於友邦出師之正義、已確實認清、在區區數語中、即完全寫出！王敏被俘以後、皇軍以其正在有爲之年、所以不忍嚴懲、且促其反省。這個義意、不只指王敏一人而言、是廣汎普遍的、故王敏終於懺悔了。他愧悔至極、而病了。幸虧宣撫班本義慈之念、除送他到醫院裏養病外、並寫信給他的父母。按此一段劇文、不是勉强抽象的文章、俱指事實而言、友軍對於中國良民、同是拿着至仁至義的善意來愛護我們、此種事實、爲我們一般同胞所共見、不是作者與敵人過甚其辭呵！

王敏懺悔之餘、恨不能立刻死掉、以贖他過去的罪惡、此二語、已透視出良心的責備。同時那思想純正的看護劉芳小姐、又以正義的言語勸慰之、始將灰心的王敏、挽上了更生之路。原稿詳盡逼眞、得未曾有、令人百讀不厭、足見作者之博學廣識、匠意婆心！及至一家團圓、王敏及劉芳之驚訝、王父之解釋饒恕、王母之倍加安慰、王敏之專極欲狂、劉芳之觸景傷情、王敏之反慰劉芳、王父之簡單講論「國共兩黨之破壞和平、已經由友邦皇軍、用血肉和果敢偉大的眞精神換取到手」等等、聽來恰似一篇絕妙文章！直將國共兩黨內容揭穿、爲感謝友邦出師之正義、贊揚無遺。

總論這個劇本、係兩幕劇、第一幕、描寫中國民衆、受了國民黨的麻毒、與中國民衆缺乏國際知識、東亞現勢、竟醉心抗戰聯共之謬策。而結果呢、他們失敗了、根本要失敗了。第二幕十足覺出作者的一片苦心。中國民衆、與王敏般的醉心抗日者、大有多數、與王敏般的懺悔者、亦頗不乏人、友軍尚可以仁慈對待中國良民、只要你能痛改前愆、就是一個好人、所以敵人奉勸受了黨毒的同胞們、快懺悔了吧、同來作建樹東亞和平的功臣吧！

聯成茶行　冠縣路七十七號
新茶已到　素貢尖　花大方　包種茶　小葉包種　花毛峯
廉價批發　電話六三四〇號

亞東飯店　包辦酒席　定期不誤
河南路六十號　電話　帳房三七〇二號　樓上四六五五號

酒菜麵飯　**英記酒樓**　山東路一七零號　電話二五五九九號

本行新到德國一九三八式機器腳踏汽車數輛、式樣精緻、機件堅固、用油經濟

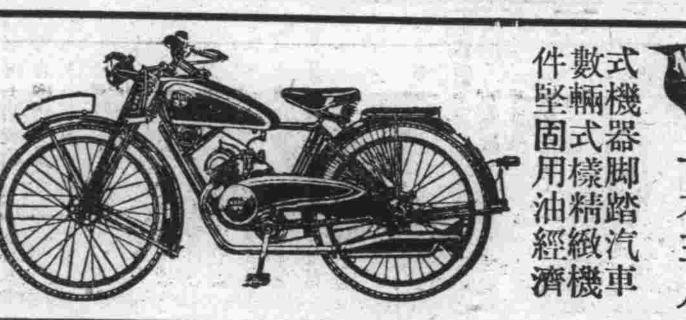

馬力迅速　如蒙惠顧　歡迎之至
德商　**大利洋行**　青島蘭山路二十一號　電話六六二一一

承做各種西式洋服　**王永昌洋服店**　定價低廉　出品迅速
專做各種新式皮鞋　**三友皮鞋店**　式樣新穎　物美價廉
地址市場二路六十四號

康勳臣　保險除根　**花柳血清消毒丸**
◎比注射安全比打針效速　如果無效原盒退還◎
專治男婦傳染各種花柳毒病、淋病、毒串、下疳、小便紅腫、破爛、魚口、便毒、楊梅、潰爛、痛毒火瘡等症、會經週身筋骨酸痛、結毒不淨、各種臟毒化堅硬、服藥無效或注射不能除根者、即服此丸、立能開關竅、行週身、達四肢、通五臟、搜內毒、止疼痛、無論新久針毒症、立從二便消出、永不再犯、每盒國幣壹元
青島總經理北京路天合益大藥房

新信醫藥店牟价信啓事
敬啓者鄙人向承各大醫院醫學博士之傳授、並在各大醫院服務者幾二十年、凡各科病症之治療及各種藥品之製造、鄙人會殫精竭慮、加以揣摩、既經政府登記、茲爲出而應世計、特採用科學方法、製造種種藥品、所有製造之藥劑、俱精心配合、成分而效力實十倍常品、敢自信也、即對於各科病症、亦有經驗、治療毫無毒素、成分完全係東西研究家化學家幾經驗而治療之、至所製各藥品、各界同胞遇有需要時、至即墨路十七號牟氏藥療室試驗、當知鄙言之不謬也
地址：青島即墨路十七號

青島即墨路西首五十五號電話五八六三號

嶗山晶石眼鏡老店
本店開設青市四十餘載、專採嶗山茶晶墨晶水晶石自造各式眼鏡、貨眞價實、童叟無欺、久蒙中外各界贊許、今秋由嶗山得到大批晶石、色絕佳、並歷年選擇之寶貴晶石、現已造成養目近視老少中花灣形平面眼鏡、物質精良、養目效力偉大、定價特廉、饒親友是高尙禮品、不合同換、在青創設第二廠、用最新機件、代客設計製磨晶石、交貨迅速
△外埠函購惠款即寄▽
◇緊要聲明◇
小號原無分號並代理處、屢有以假混眞冒充小號名義而售僞貨、以玻璃料充嶗山石鏡、本市發現甚多、請各界認明小號招牌、庶不致誤
三山誠眼鏡老店啓

青島日本醫師會

醫院	科目	地址	電話
井辻外科醫院	外科　性病科　皮黴科	鐵山路	電話二三二二二
博愛醫院	外科　皮膚科　齒科　口腔外科	聯城路	電話三七〇二
富田眼科醫院	眼科	東阿路	同　三六一九　六三七六
若槻醫院	內科　小兒科　皮黴科	德縣路	同　四六〇四
野見山產婦人科醫院	產科　婦人科　外科　性病科	禹城路	同　六七四七
松村醫院	內科　小兒科　皮黴科	無棣路	同　三三四〇
好生堂醫院	內科　小兒科　耳鼻咽喉科	樂陵路	同　二二九三
山東醫院	內科　小兒科　X綫科	夏津路	同　五五七〇
神內醫院	內科　小兒科　花柳科　X綫科	德平路	同　四七五七
廣瀨小兒科醫院	小兒科　X綫科	鐵山路	同　二八二九　五八五九
鈴木醫院	產婦人科　內科　小兒科　性症科	本院新泰路　分院臨清路	同　二二〇一　三〇〇九

正醫接骨醫廬　**姜大夫**　青市唯一接骨專家

保治骨折骸碎節脫筋斷諸傷　貧者免費　住址易州路廿四號之乙

△**滋養軒廣告**▽
滋養牛奶糖　各樣餅乾　滋養櫻花糖　西式糖菓
山東路一六九號　電話二四八三號

同濟大藥房緊要啓事
敬啓者本藥房開設青島高密路將近念年舉凡古法炮製飲片認眞選擇必求地道炮製無不奏効久爲賜顧諸君所默認矣良以藥房之字號係按方書故能速効也乃有無恥之徒假借本藥房偽藥欺人希圖漁利不顧病家之安危居心難測本藥房有鑒及此特在西嶺雲南路分設支店以免主顧跋涉之勞而杜假冒西嶺各主顧如用藥品時請至雲南路北同濟大藥房購買庶不致誤附啓有與本藥房同名之商店嗣後無論發生何種問題本藥房概不負責　本主人謹啓

永華齒科醫院遷移廣告
啓者本院前在本市滄口路開設有年茲爲就診者便利起見移於天津路東首路南十二號照常應診此啓
院長劉永華　院址天津路十二號　電話四二五五號

營業科目　五金　新舊五金諸機器建築材料　雜貨　報紙　白糖　洋針　三合板　舊品　古鐵　紅銅　黃銅類高價收買
株式會社　**大信洋行青島支店**　青島冠縣路九〇番　電話五三七三
本行　大連監部通四九　支行　奉天　新京　哈爾濱　東京　大阪　天津　濟南　錦縣

耀宗醫院優待貧病的新運動
敝院診病向主優速藥費完價低廉診者莫不知之特用最新藥品受診者可日恢復健康此啓
專治小兒科　婦女科　耳鼻咽喉科　花柳科　梅毒　下疳　白濁橫玄　秘尿器病科
淋病　白濁淋漓刺痛流血用德國發明化學治療功能消炎止痛收效其迅速倘若慢性白濁或淋濁性之併發症如關節炎膀胱外炎丸炎攝護線炎橫玄等均以最新特效電化針藥合併療法使淋菌完全消滅痛立除一週後可用顯微鏡化驗證明根本治愈永不復發並保證生育無妨
梅毒　無論一二三期如遇身起骨斑節酸痛爛鼻穿頂頭髮脫落梅瘋內臟壞爛眼耳聾除用六零六九一四注射外又輔以最新發明劑等療法均能於短期完成除根及請最專家驗血永無後患
下疳　生殖器紅腫潰爛有軟性硬性二種之分硬性下疳即梅毒初期性下疳爲局部潰爛之惡瘡俗名臘燭瀉採用法國最新特效無痛療法能於最短期內根本痊愈
橫玄　橫玄魚口大都隨梅毒白濁下疳等症而起初患者於大腿內側痛）此即所謂橫玄此後逐漸腫大疼痛發熱步履艱難終至破潰血淋漓如其狀魚之張口故有魚口之稱實即橫玄之潰爛本院醫治不用開刀採用美最新發明注射療法於最短期間能作結核消散全愈
地址滄口路六十三號　電話三〇二一四

康勳臣　著名驗方　**通經化血丹**
此丹專治婦女行經幷月氣滯血凝血塊經閉不通肝鬱閉血悶氣相凝三五個月血經不見肚大成形面黃肌瘦乾血勞症嘔吐噁心不思飲食以至胎前臨產艱難交骨不開胎死腹中衣胞不下一切婦科雜疾血分不見之病即服此丹立能通經化血開鬱和肝消癥化瘀輕者只用一付重者連服三付血下立愈（注意孕婦忌服）價目每盒國幣二元

康勳臣　古方祕製　**開胃舒肝丸**
此丸藥性溫和、男婦咸宜、專治九種肝鬱不舒、胸膈悶堵、腹滿膨脹、不思飲食、倒飽噯氣、嘔吐酸水、氣逆不順、兩脅刺痛、氣鬱凝結、心胃疼痛、急氣悶鬱、噯膈反胃、痞悶不暢等症、見效神速、久已著名、即服此丸、立能解鬱舒寬胸順氣開胃止痛、凡由飢飽或急氣所得之病、三付全愈、一盒斷根、每盒六丸國幣一元
青島總經理處北京路天合益大藥房（電話三八六六號）

海濱醫院產婦科照常營業
啓者敝院產婦科經營有年、久蒙社會讚許、現在不論難產、順產、及婦科奇難各症、概由敝院院長親自處置、照常營業外、請接生及住院分娩均可隨意、備有衛生常識函索即寄
院長吳龍騰　助產女士田鴻桂　院址山東路十八號　電話五三六三號

青島奉天路百四十三號
自行車及零件　肥皂　瓷瓦　洋灰　批發零售
三輪商會　電話二〇四二一番

三角救命
虎疫猖獗得之即有性命危險若注射防疫血清就有生命保障本醫師受維持會之委託備有大宗德國拜爾出品疫血清且消毒完備絕無腫痛之苦（並發給證明書）而收最低價目（二角）隨請隨到往診費免收一兩預防勝一磅治療望大家速注射
即墨路二十七號傍門　**光華診療所**

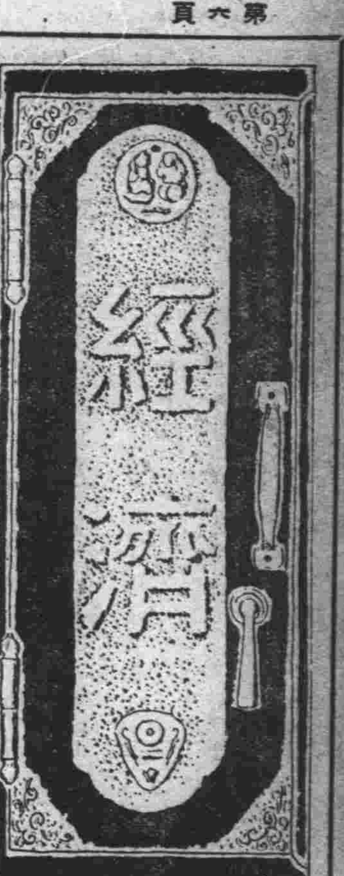

魯賑務會救濟貧民 將設立因利局
章則已擬定日內即可開辦
貸給小本營業資本概不取利息 每戶貸給三元至五元分期償還

濟南本報特約通訊 山東省賑務會、爲推進全省賑務、已擬定工作計劃、惟查目前急於舉辦者、爲因利局、以資使小本營業藉謀生計、暫以濟南爲中心、逐步推及各縣、前已擬定章則、日內即可開辦、茲將章則原文錄後：

—因利局章則— 自事變以還、人民生計困難、本會爲救濟起見、特設因利局、貸給資本、俾作小本營業、以維生計、且整借零還、概不取息、是誠貧民之福音、社會安甯之要圖、如願借本營生者、希即按照定章手續、來局聲請可也、茲將章則錄後：

一、本局定名爲山東省賑務委員會附設因利局、
一、本局以扶助失業貧民、經營小本營業、維持生計、安定社會爲宗旨、
一、本局暫設於山東省賑務委員會內(地址銅元局前街第二道虹橋北)
一、本局貸款、每戶只准貸給國幣三元至五元、概不取息、
一、凡在本市有一定住址之良善居民、無力營生、及小商販資本短缺者、均得覓具殷實舖保、向本局者請貸款、
一、凡欲貸款者、須先向本局領取聲請書、將姓名年齡、住址、職業、及貸款數目、營業目的、並舖保住址、詳細填訖、加蓋戳記、交由本局核辦、(聲請書式另定之)
一、本局接到貸戶聲請書後、即派員調查、如果屬實、再行照數發給貸款、並貸款單、(貸款單式另定之)
一、貸款償還期限五元者、以十日爲一期、三元者、以二十日爲一期每期償還一元
一、貸款者、須本人親身來局聲請具領、不得代領、
一、貸戶領取貸款後、如查有不經營生計者、得隨時向舖保追回貸款、
一、貸戶應遵照貸款單內日期數目、來局償還、並同時交驗貸款單、由本局加蓋戳記、以爲收款憑據、
一、貸戶屆期不能償還時、應向本局聲請理由、併入下期償還、但至多不得展過兩期、以示限制、
一、貸戶屆期既不償還、又不聲請展期、應即請各該管區段警察分局、派警協助催討、如仍故意拖延、或携款潛逃者、得責成舖保代償之、

天津棉花市場 商情甚感活潑
德州新棉即運津上市 存貨稀少購買者旺盛

天津二十七日特電 華北棉花、天津棉商方面、近日得悉德州棉已發現於德州車站之事、價格雖較往年低落、但因豫料收穫量減少、期望中之、且受以上海幫爲中心購買旺盛之影響、結果與陳棉同樣、德州交貨的五十元左右、二十六七日左右、豫定可至天津、故天津市場新棉行將上市、因存貨稀少、與購買者旺盛、商情甚感活潑、二十四日之價格、美棉達六十五元、暫時恐繼續此種景況云。

擴充電區
津電業公司 增發電設備

天津通訊 本市特三區發電廠、近爲發展營業、擴充供電區域起見、特擬增加發電設備、據悉該發電廠、在本年三月一日所完成之第一期工事、計爲三萬瓩特電力、彼時已料到供電區域、將來日益擴大、發電能力、必須增加、故在去年建築電廠之當時、已預爲佈置、乃開始發電以來、初僅供給特一區全境、繼復供給日租界全境、同時特一區下之上海紡織公司、及雙喜紡織公司、又各需四千瓩特電力、於是現有三萬瓩特發電能力、漸有供給不足之虞、茲悉第二期增建工事、已經興中公司方面認可、計增加電機二萬五千瓩特、詳細計劃、大體設計完成、聞定今秋九十月間、即可開始施工。

津足銀市 市價回跌
成交約千兩

天津通訊 津足金現貨交易、日前市況續呈疲態、良以滬外滙市趨向俏利、存戶不敢堅握、紛頭乘勢脫手、市遂滑跌、午前開盤爲二百〇一元、較七日末市落四角、二市狂落爲二百元、三市爲百九十九元五、四市百九十九元、午徙市況平庸、五市百九十八元五、六市爲百九十八元九、七市爲百九十九元五、十市爲九十九元、十一市爲二百元、最後一市收盤、按一百九十九元五結束、較上日末市落一元九角、全日成交九百五十兩。

南京 公用事業
興中積極辦理 限定月底完成

南京通訊 維新政府所屬之各院部會、均奉令於九月間遷京、刻已紛派庶務人員、來京佈置、至將來適應公務需要之電燈、電話、自來水裝置、均已商准興中公司、分別於八月底完工、屆時亦將由興中增加車輛、添闢路線、聯貫全市交通、便利公共行旅云。

京市當局研討 整頓當商辦法
將由實際數字從事調查 走向爲公衆謀福利之途

北京通訊 實業部整頓當商辦法、近日仍從數字方面、繼續研討、如當商之資本問題等項、均將由實際的數字、從事調查、俾使此種事業、走向公衆謀福利之一途、具體措施、則有待於政府當局之妥善商定云。

滬嚴防私運 小麥出口
蘇北新貨到滬 市價尚稱平穩

上海通訊 本年蘇省春耕荒廢、雜糧收成大減、據該業中人談、各地之農村收割、僅及上年百分之二五、是以月下雖屬進貨時期、但本市來源甚少、尤以麥爲最、茲悉雜糧業鑒於小麥爲民食之要品、有調節之需要、除大量產辦新貨外、並嚴防私運、商定輪埠業對限制輸出已商定妥切辦法、即按照食米出口領證之手續、將由該業公會發證明書、凡任何幫客、如有貨物出口、各報關行必須憑證代辦、否則當以私運論罰、刻該會間待請求當局核准後、發證即可實行。

大宗黃蔴
由濟運津頗多

濟南通訊 本市黃蔴、連日由濟外運者頗外、又以運往天津一帶爲多、日前由津浦路運往天津北者共十六噸、運往天津西者共五噸云。

濟南支場成立
中央農事試驗場
場長德田善盛氏已至濟

濟南本報特約通訊 臨時政府實業部中央農事試驗場、爲發展魯省農業、增加生產、決定在濟南設立農事支場、前已函請建設廳查照、該廳當將第一農場、苗圃、及農科專校等三農事機關、歸併該支場管理、茲該場濟南已正式成立、場長德田善盛氏、由京來濟、今日訪建設廳秘書主任李汝樸、及科長鄭聿滌等共商魯省農事改進事宜、研究頗爲週詳云。

本市及濟南之煤荒 可望漸次解消
博山淄川附近殘敗黨軍已殲滅
輸送復舊日運煤炭一千噸

博山、淄川沿線附近因敗殘黨軍已告殲滅、依鐵路局修理班之決死的努力、該地一帶之治安全告確立、輸送路亦告復舊、而自從來苦於煤炭饑饉、本市與濟南方面、業於二十五日起每日運來煤炭約一千噸、前因缺貨每噸騰貴售五十元、至六十元、將能平常化矣、而控需要期之青島、濟南等處之煤炭饑饉、可漸次解消矣。

價格大漲
濟南各種乾果
係受出口商及囤儲所致

濟南通訊 本市之各種乾果、無新舊貨、價格無不大漲、其原因、係受出口商及囤戶之囤儲所致、但本年產量稍減交通不便亦不無關係、刻間尚有花椒、花生米、花生、核桃、棗類及瓜子等諸品、猶未登市、此數品登市期間、最早者約在十餘日後、較遲者尚有一月之遙、每年此際、凡關係出口者、如花生、核桃仁等品、各出口商俱至、對批水交易、力圖活動、而本年截至近日買賣雙方對於批水交易、咸倍加謹愼、不欲着手、以免日後發生危險、感受嚴重損失、致批水交易未聞開盤者厥因於此、至於專銷國內各地之花椒、花生米、諸品猶未登場、若一旦登市、市場將又有一番競爭云。

江蘇各縣 直接征收 屠宰稅

蘇州通訊 江蘇省政府、以本省各縣屠宰稅、前經訂定暫行簡章公布施行、本以招商承辦爲原則、乃各縣肉商、意存觀望、延不遵期投標、殊足妨害稅收、爰特另行規定各縣屠宰稅、在未經商人認辦之前、由縣署雜稅征收處直接征收、准在征起款內坐支八厘公費、所需執照、由縣備價向省府請領應用、每百張應繳銀六角云。

察南實業銀行 懷來設立分行
現在積極進行籌備中

懷來通訊 察南實業銀行、鑒於懷來爲察南境內重要之區、爲謀市面之繁榮、及金融益趨圓滑起見、決在本縣設立實銀分行、俾達成察南金融之完整明朗化、業於前數日派定專員四人來縣籌備一切、該員等連日拜訪各關係機關領袖接洽行址諸事宜、現正積極進行籌備、一俟決定地址、即可正式開始營業、並辦理儲存貸款等業務、如是則懷來在蒙銀分行與實銀分行兩金融機關相互協助之下、未來之繁興益不可限量也云。

日商工省 對日紙輸出
實施馬尼剌原料聯合制

東京二十七日同盟電 日商工省六月組織日本紙輸出振興會、輸出日本紙實施原料的馬尼剌麻之聯合制、收相當之成績、故此次更將施行輸出之網、與及原料的馬尼剌麻之聯合制、關係業者決定組織輸出振興會之事、且急於準備、當局雖力事日本紙網及馬尼剌麻之聯合制因利用僑居撈卯日人所栽培的馬尼剌麻之方針、向撈卯之日本人協會傳達品質價格、以滿足日內地關係工業者之希望云。

內外市況

本市市況
（八月廿七日）

現貨交易
○生米 10·00 成3000包
○生油 22·20 成750簍
○生果 未成
○大粒生米 未成
○棉紗
42支
立馬426·00成2件·
32支
宮女349·00 成3件
立馬345·50成5件
20支
仙桃304·00 高303·50低成6件
宮女304·00 成3件
藍鳳307·00 成2件
寶來302·00 成5件
鴻禧298·00 成2件
銀月310·00 成5件
17支
八馬298·00 成2件
十全300·00 成4件
16支
寶來299·00 成2件
摘頭細布12·25 成5件
彩球細布12·325高12·30低成17件

期貨交易
○生油前場
九月開 21·50
最高 21·55
最低 21·50
收盤 21·50
成 15車
十月 無市
○生油後場 休市
○棉紗前場
八月開 305·50
最高 305·50
最低 305·50
收盤 305·50
成 30件
九月開 313·00
最高 313·50
最低 312·50
收盤 312·50
成 800件
○棉紗後場 休市

生米生油生果交易一週內統計
○生米10·40 高9·70 低成276·00包
○生果6·80 成900包
○生油22·50高21·70 低成5630簍

海外市況
（八月二十七日）

○倫敦銀塊
現貨 19又16分之5
遠期 19又8分之1
○倫敦金塊
142·07
○紐約匯兌
對英 4·87又16分之7
對日 28·43
對華 17·40
○美國棉花
現貨 8·86
十月 8·34
十二月 8·43
一月 8·42
三月 8·39
五月 8·38
七月 8·35
○印度棉花
白路去
八月 落
4·5月157又4分之1
阿姆拉
12 1月140·00
平果而
12 1月118又3分之1
○市俄古麥
九月 62又8分之1
十二月 64·00
五月 66·又4分之1
○紐約銀塊
公定價42又4分之3
○倫敦匯兌
對上海 8·又4分之3
對日本 1·2
對法國 178·31
對紐約 462·87·

○大阪棉紗
前場開盤
八月 落
九月 51·75
十月 51·75
十一月 52·00
十二月 52·70
一月 53·20
二月 53·80
○大阪人造絲
前場開盤
八月 88·40
九月 89·10
十月 無市
十一月 87·80
十二月 無市
○大阪棉絲
前場開盤
八月 201·90
九月 300·00
十月 199·10
十一月 198·90
十二月 198·60
一月 198·30
二月 199·10
○大阪棉花
前場收盤
八月 落
九月 無市
十月 無市
十一月 無市
十二月 52·70
一月 53·25
二月 53·85
○大阪棉絲
前場收盤
八月 201·90
九月 300·10
十月 199·40
十一月 198·80
十二月 199·00
一月 190·70
二月 199·80
○大阪人造絲
前場收盤
八月 88·10
九月 89·10
十月 88·90
十一月 87·90
十二月 無市

東文書院招生簡章

一、宗旨 本院遵從北京新政府新民教育之方針及東洋固有之道德精神以養成實行中日親善共存共榮之基礎人才爲宗旨
一、校址 暫在青島膠州路前市立醫院西院內（電話六四一七）
一、功課 （1）晝學部教授 日語 漢文 英語 數學 簿記 書字 商業 （2）夜學部專授日語 常識等課
一、教科書 [illegible]
一、授課時數 [illegible]
一、授課時間 （1）晝學部午前自九時半至十二時半午後自二時至四時（體育音樂時間隨時酌定）（以上均係新時間）（2）夜學部甲組一、二、學年各自午後七時半至九時。乙組一、二、三、學年各自午後九時至十時半（以上均係新時間）
一、畢業年限 （1）晝學部三年畢業（2）夜學部二年畢業（3）於修了一學年之時發給修業證書畢業時發給畢業證書
一、入學資格 不分性別年齡學歷
一、學費 每月學費一元報名費一元一律先繳繳後概不退還
一、開學日期 中華民國二十七年九月一日開始
一、報名日期 自即日開始
附則 本院爲應日本人士之要求附設華語一科每晚自八時十五分起至九時四十五分止教授現代華語 時文 尺牘 會話 書取 翻譯 作文等課其餘學費等項均照本院上列夜學部日語科之規定辦理之（以上均係新時間）

明德小學招生廣告

一、本校招收一年級學生一班、定額四十名。
二、其餘各年級、亦均招考插班生。
三、報名日期、自即日起至考試之日止。
四、考試日期、八月三十日午前九時（新時間）
五、報名時須交報名費一元同時塡寫報名書及保證書。
六、報名處、縣街十四號本校。

中國女學生招生廣告

一、本校對於中日女子、施以高等普通教育及商業教育、首以涵養女子爲本之婦德爲主、並授家政經濟、及女子職業上必需之智識、尤以實習爲重、以養成女子生活上有用之材爲要旨、
一、本校因主日青年女子合班授業、篤其親善交誼並彼此國民性之理解、藉資語學練習之便、以期達到彼此提携共存共榮之目的、
一、招生定額 五十名
一、投考資格 凡在中國高級小學畢業或具有同等之學力者年齡須在十二歲以上者
一、報名日期 自民國二十七年八月一日起至同月三十一日止凡志願投考者得塡具入學志願書及畢業證書及檢閱書並繳納報名費法幣壹元
一、考試日期 九月五日上午八時半前來校聽候
一、考試科目 算術 國語 作文 體格檢查
一、招生簡章 可至報名處領閱或函索即寄
考試須携帶鉛筆小刀、晝食
青島館陶路八號 青島學院 紘宇高等女學校 電話 四一一九番 三二〇五番

私立禮賢中學校 招收高中普通科 德文科 各級補習生

每日午前九時至十二時爲報名時間九月十四日截止報名

青島私立崇德中學暨附屬小學幼稚園招生廣告

報名日期：八月十日起至八月三十一日止
考試日期：九月一日上午九時起
開學日期：九月十日
報名及考試地點：陽信路二號崇德中學第一院
附註：本校舊生及上年度錄取新生並青光小學學生統限於九月一日前來校報到（小學及幼稚園男女兼收）簡章備索

感謝名醫

張百效先生、以醫世其家、幼讀岐黃、長遊仕宦、兼管領醫政多年、近懸壺問世、[illegible]
教育、至城陽、偶感時疫、誤用方藥、胸胃中寒、標本自相煎伐、有顧此失彼之慮、[illegible] 海一路十二號、國醫長百效先生就診、[illegible] 投藥數劑、立起沉痾、[illegible] 病家之生佛也。
診例 門診一元 出診兩元 早九時至下午二時 下午二時至六時 車費病家自備 舊曆初一十五停診 醫寓觀海一路十二號
青島陸軍特務機關宣撫班 宣撫官米龍章啓

張聾子經濟淋濁丸

·男子五淋白濁·女子淋性白帶·晨時精糊馬口·
·小便刺痛等症·一盒確保全愈·三盒保險斷根·
青島北京路天合益大藥房 分銷處太和春廣東商店福海藥房東鎮廣東商店（電話三八六六號）（購者注意）新淋丸內裝四十二粒 只售八角

鳴謝治痔聖手

啓者鄙人居青數年茲於三年前偶患痔漏病屢經診治概不生效痛苦之甚莫可言喻幸蒙瑋林診療所呂葆林大夫施以新法使痔漏完全脫落毫無痛苦眞神技也特登報鳴謝俾世之患斯病者知所問津焉
本所附設指壓電療及花柳科
先生醫寓熱河路二十七號 沙邑福謹啓山東路八十二號

鳴謝

鳴謝本市霍康醫院院長醫學博士霍哈六其金及婦女醫士生如鋒啓事
紉秋於五年前、患中風病、後又發現心臟病及腎病、屢治未愈、易地至津療養、今春返青、又受舟車之勞乏顛簸、病勢加重、延請兩醫生悉心診治、又繼又查出肝癌、加緊治療、不兩月所患霍然、現已行動如常、謹登報端申謝、幷告同病者、如此良醫、不可失之交臂也。
該院院址龍口路十三號 電話六六六九號 張李紉秋啓

粵港滬 天喜堂老婢調經丸

若非萬全·安敢独售一種·行銷四十餘年·各國化驗合格·功效靈驗·蓋可想見矣
沪行上海英租界東新橋六馬路112號
山東路八十四號廣東高店經理

中外各埠均有出售 每瓶一元郵費另加

急速解決諸君之前途!!!

節儉蓄歟?浪費無度歟?幸君自擇、吾人處今日社會情形之下、稍一不愼、即有無限危險、故欲解決個人前途、誠難乎其難矣、觀乎今日世界之不景氣、商業之蕭條、經濟之恐慌、在在令人膽寒、處此惡劣環境之中、欲圖個人前途之幸運、非不可能、惟視諸君之能否下決心耳。爲諸君老年費用之準備、爲子女教育婚嫁等費之預計、惟有節儉儲蓄、爲唯一之途徑、本會創辦迄今二十餘年矣、信用素著、儲金日多、股本款項、皆有保障、一領還本、二無障礙、誠穩當可靠之有獎儲蓄會也、每月特獎、已達二萬五千元、其餘頭、二、三、四等獎、其數又復不少、是本利之收還、既極穩當、而得獎之希望、又極大、多欲解決個人前途者、祈速加入。八月份開標、定於八月十五日在上海總會舉行、於八月十四日以前加入會者、即有獲得鉅大獎金之希望。
幸運臨門◎急速加入◎免失良機
青島 萬國儲蓄會 取引所內

法商安全保險公司啓事

本公司爲法國官商合辦最巨大之保險公司凡所發出保險單俱有法定之準備金以爲被保人之切實保障資本總額四千萬法郎公積金八千五百萬法郎開辦始於西歷一千八百十九年營業迄今已歷一百十九年在歐西各國可稱最老最可靠之保險公司辦理各種保險計有水險火險汽車險運輸等險在華經營有年信譽卓著辦事敏捷久爲各界稱便茲爲推展營業起見在青島設立分公司聘請楊建五君爲經理如蒙惠顧請逕與楊君接洽可也
公司地址高密路六十二號內
電話 四七三二號

明治牛奶糖 明治咖啡板糖

全球第一之球品也

各大食品店洋貨店均有代售
明治製菓青島販賣所 青島膠州路六號地門牌一五〇 一五二號 電話五四二四號

以前救濟院存款 興辦貧民貸款
並籌辦習藝所收容貧民
維持會令商會早日辦理

本市救濟院以前存款、已查出五萬餘元、擬利用此款、本博施濟衆之旨、興辦本市貧民借款、或舉辦習藝所、並指定朝城路原習藝所址、暨長城武路前感化所殘老組舊址、令市商會選擇一處舉辦習藝所、並令商會早日興辦、以便扶危救困、茲將維持會令商會原文如次：

呈悉、辦理慈善事業、可大可小、不在欵之多寡、端賴地方熱心、慈善之士悉心規畫、俾無業貧民、得以圖謀生活、現當大難粗平、流亡載道、四民失業、百物奇昂、告貸苦於無門、饑寒因而生盜、生計之艱、未有甚於此時者、尤賴有救濟機關、扶持拯救、以蘇民困、前救濟院存款、現已查出五萬餘元、其數亦不爲少、若必待交代清結、始可着手恢復、殊嫌遲緩、非博施濟衆之道自宜酌予變通、先行擇要興辦、以資救濟、茲由本會訂發本市貧民借款處、實施辦法、先將舊有存款、酌撥兩萬元、作爲借款基本、卽由該會按照辦法、負責卽日規畫辦理、至平民習藝、原爲收容無業體恤貧民起見、亦應就所存餘款內、提前籌辦、應需習藝所地點、業經本會查明、本市朝城路原習藝所所址、暨城武路前感化所殘老組舊址、兩處現均空閒、應由該會選擇一處、設法修治、准予暫行借爲該所習藝之用、餘俟前救濟院負責人員交代後、再行繼續舉辦、並仰隨時將籌辦情形具報查考、商會爲地方領袖機關、各該委員鄉望素孚桑梓誼切、急公好義素不後人、尚冀勉爲其難及早辦舉、扶危濟困、造福貧民有厚望焉云。

時局對策委員會
昨日開首次會議 研討諸要案
首重兩國民融洽親善 發展青島之根本方針

爲對處青島今後之新情勢、而研究發展大方針起見、前日方以有識者五十一名所組織之時局對策委員會、以由各委員提出之十六個問題爲中心、乃於昨二十七日午後二時起、於民國會議室開催第一回會議、就研究案件而行愼重會議、全員共分五部、由委員附議各議案、至午後四時四十五分始散會、其提出案之屬於重要問題者如下、爲圖日華兩國民之融和親睦、而設置社交機關之件、關於計劃埋塡青島碼頭之件、關於振興青島港輸出入貿易之件、今冬煤炭不足對策之件、要望華北開發公司、在青島設立分社之件、以青島爲中心、改善港路之件、關於優秀船配港之件等、此外亦有關於都市計劃者、就青島復興建設之具體案、將開始本格的活動、又對策委員會近將開催委員會、就小委員附議之各議案、再行檢討、有以其結果而爲發展青島之根本方針之說、頗受各方面甚大之期待云。

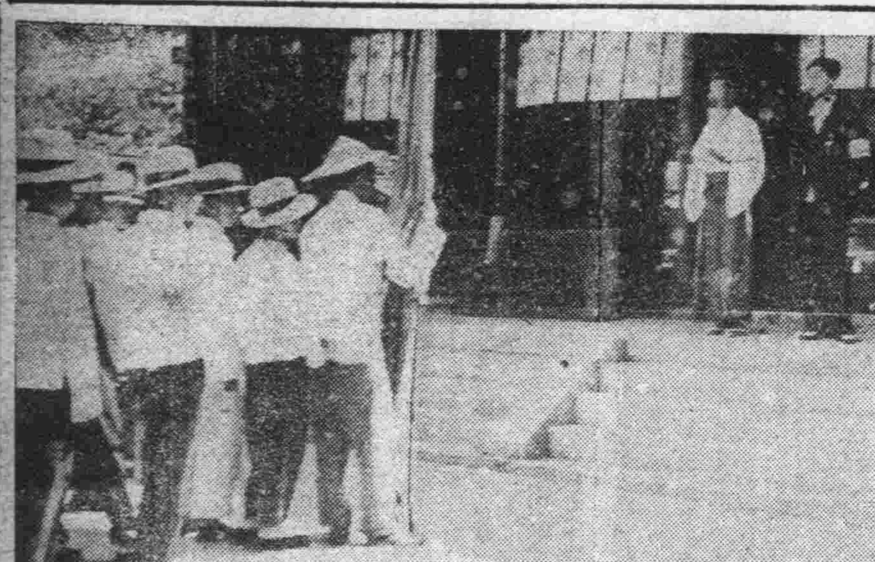

鄉村青年代表參拜青島神社

本市私立各中學 現已開始招生
文德女中已考試完竣
崇德九月一日考試禮賢未定

本市復興後、關於教育方面、經治安維持會教育科之努力、上學期恢復市立小學五處、鄉區小學數十處、成績頗佳、關於中等教育、市立男女中學現正進行招考學生、下月上旬開學、私立中學、亦於本學期恢復文德女中、崇德中學、禮賢高中三校、均已開始招生、報名者極爲踴躍、文德女中第一次新生考試已於昨日舉行完竣、榜示今日可揭曉、第二次新生考試、定九月七日報名截止、八日考試、十日開學、崇德中學定九月一日新生考試、九月十日開學、禮賢高中則現已開始報名、考期及開學期視報名學生人數之多寡再行決定、又市立各小學頃以暑假終了、下學期開始在卽、現均籌備開學中、定九月一日開學云。

本市男女兩中學 明日開始考試
男女學生報名者甚多
教育科擬定各項規則

青島治安維持會立兩中學校招考新生、昨日（二十七日）爲報名截止之日、共計報名男生二百八十餘人、女生二百餘人、佔登記學生人數百分之八十、並於明日（二十九日）起、舉行考試、計上午九時至十一時、初高級考試國文、十一時至下午一時、初中一常識、初中二動植物、初中三理化、高中一理化、高中二生物、高中三理化、下午二時至四時、初中一數學、其他各級一律考試英文、四時至六時、除初中一外、其他各級一律舉行史地考試、三十日上午、各級考試數學及口試、下午檢查體格、現教育科爲嚴勵監督各生攷試起見、特訂定攷生須知、攷場規則、監場須知、茲將原文分錄於後：

考生須知

一、凡投考之各級學生、均須佩帶入場證、方准入場
二、每日上下午、攷生須按照攷試日程表規定之時間前三十分鐘到場、按照應試年級、以准攷證號數、依次排列、聽候點名、核對像片、方得入場、經唱名三次不到者、不准與攷、
三、除各科攷試用品、如毛筆、墨合、墨水瓶、橡皮、紙、鋼筆、鉛筆、吸墨小刀外、不得攜帶片紙隻字入場、
四、各科試卷、均於點名時發給、領試卷時、應注意卷上號碼與本人所佩帶之准攷證號數、是否相符、倘不相符、須當場聲明、以便更換、
五、入場後須按照編定之號數、對號入坐、不得私自更換、如發現更換試卷或坐位時、卽停止其考試、勸令出場、
六、每日上下午、倘有考試兩科時、均連接舉行、試卷與試題、一次發給、中間並不休息、
七、試卷均編定號數、攷生不得在卷皮上署名、
八、攷生午餐均由教育科招生委員會發給、每人乾點一包、

考場規則

一、攷生均須佩帶准攷證、方准入場、並須嚴肅安靜、
二、試卷均已編定號數、攷生不得在試卷上署名、暨無關答案、之符號或暗記、如犯上列情形者、試卷作廢、
三、試卷各頁及附訂稿紙、均不得撕挖或添補、如犯上列情形、該卷作廢、
四、每生每科限用試卷一本、不得請求更換或加添、
五、各科試題、均不加解釋、攷生亦不得發問質疑、
六、各科試題、均須全部依次解答、並不得顚倒原定之次序、
七、各個試題、應抄寫於各該答案前、
八、攷場內攷生不得交談窺視、或傳遞試卷等情事、如犯上列情形者、勸令出場、試卷作廢、
九、攷生在攷試時間內、如須入廁所時、須就近報告監試員、經准許後方准出場、
十、每場攷試時間將終前二十分、搖鈴一次、作爲預告、至規定時間已滿、再搖鈴一次、立卽宣告交卷、如不繳卷、監視員卽行收卷、
十一、繳卷後立卽出場、不得藉故逗留場內、
十二、攷場內其他臨時事務悉遵委員長之命令辦理。

監場須知

一、監試員商承委員長、辦理場內一切事務。
一、監場員須於開場前二十分到場、司理點名、核對像片、分發試卷、及分發題紙等事務。
一、監試員以分別監察攷場之一定部份爲原則、其分配另定之。
一、監試員須注意攷生之情形、如發現違犯攷場規則者、應卽前往禁止之、其重大者、應卽報告委員長辦理之。
一、監試員須於全部攷生出場後、方得出場。
一、監試員收卷時、應注意試卷之號數與准攷證之號數、是否相符。
一、試卷收齊後、由監試員查點卷數、用紙封包封、注明學科名稱及卷數、加蓋名章、送交委員長。
一、監試員不得爲學生講解試題。
一、監試員非必要時、不得離場。
一、其他臨時事務、悉依照委員長之決定辦理。

安藤婦人講 育兒方法
今日上午十時 在江蘇路小學

中國婦人會以欲求中日親善必須由兒童教育作起、兒童教育尤應基於胎教、故對育兒方法不得不深加注意焉、乃定於今日（二十八日）上午十時在江蘇路小學請安籐夫人講育兒方法、該會昨日通知全體會員、及本市婦女界、前往聽講云。

事變前之保安隊等員警 歸還處理辦法
維持會核准日內可實施 （昨續）

第九條　警察部於收到歸還願書後應卽按照第三四兩條之規定分別迅速辦理

第十條　歸還者所具歸還志願書二份應由審查機關及警察部各存一份其所附像片四張除以上兩機關各存一張外其餘之二張一貼於認許證內一發當事人居住管轄分局存查

第三章　歸還者之義務

第十一條　歸還者除致力於本身家庭職業及爲公共服務外對於下列各項有絕對遵守之義務

一、對於其他歸還者若發覺有爲匪或通匪情事時應卽報告附近官廳不得隱匿遲誤
二、不得有煽惑人心捏造謠言或擾亂安寧秩序之行爲或企圖
三、每月應赴發給認許證之官廳一次報告本身經過並接受訓誡
四、所領認許證應隨身攜帶以便軍警檢視時立卽呈驗
五、應服從官廳及區村長（內含坊長閭長）之命令
六、住所變更時應及報告官廳不得隱匿遲延違反前列各項時按照第三條第二項之規定處置之

第十二條　保證人對於所保歸還者應隨時負責勸導俾免再有犯罪行爲如認確無還善希望時並應卽行報告附近官廳不得隱匿延緩、歸還者如有逃亡或行蹤不明時保證人亦應同樣辦理

第十三條　區村長（坊長閭長在內）於接到官廳通知後應將歸還者切實訓誡隨時加以指導監督並於每月終向管轄分局報告一次

第四章　官廳之處置

第十四條　各分局對於管轄內之歸還者應隨時注視其行動每月訓話一次勉其努力向善並於每月終時將歸還者經過情形報警察部查核

第十五條　歸還者如或失業應由各關係機關協議後予以謀求職業之協助

第十六條　歸還者如品行端正確有事實可徵應卽報告警察部酌予獎揚以示鼓勵

第十七條　本辦法內所內歸還志願書歸還認許證歸還者名簿格式分別規定之

第十八條　本辦法自呈奉核准之日起施行如有未盡事宜得隨時呈請修證之（完）

警察部衛生科 防疫注射總額
共兩萬二千九百餘人
市民亦多有自動注射

警察部衛生科、自參與本市防疫工作以來、因警察部係與民衆關係最密切之機關、故其防疫工作在北支防疫班、及維持會領導之下、極爲努力、自本市施行虎疫預防注射以來、該科科長趙中天、保健股主任吳芝岑、及科員于淺對、黃祝三等、時赴各處爲市民施行注射工作、截至本月二十五日止、本市已注射市民二萬二千九百七十八人、其中有各分局警察、維持會及各機關職員、小學教員、法院及拘留所囚犯、幷一般苦力市民及娼妓等、凡經該科注射者、均有警察部所發之證明書、至於往檢疫所及其他防疫機關私立醫院診療所注射者、其數未列入、茲將注射人數分別詳列於後、計市南分局警察三三四人、市分局警察二三五人、海西分局警察一一五人、台東分局警察一九六人、四滄分局警察一六零人、李村分局警察七一人、清潔隊丁四六四人、拘留所警察二十五人、犯人一一五人、維持會職員一八零人、維持會職員家屬六一人、全市各小學校教職員及學生四六一六人、法院及看守所職員二十五人、犯人三五八人、統稅局職員九六人、農林事務所職員工一一五人、小港苦力及市民第一次二一零三人、第二次二六六四人、大港苦力及市民第一次四二八人、第二次九零九人、冠縣路苦力及市民七五三人、青海路苦力及市民四六五人、四方工場工人及市民八九一人、滄口工場工人及市民二八七人、（至二十五日止）、至市民自動前往娼妓檢驗所注射者、共二零二六人、各分局警察繼續前往補行注射者、三五八人、受驗妓女注射者四八三人、虎疫發生地附近住戶受注射者四三七人。

姚部長對第二組 青年團員訓話
解釋共存共榮之意義 共黨宣傳全反悖事實

昨日所載姚部長對青年團訓話、係對第一組團員訓話、茲將對青年團第二組訓話原詞補誌於下：

諸位在這很熱的天氣來到市內參觀一次、本會是非常歡迎的、我所要向大家說的話、已對第一組來的團員說過了、並且把所說的話印成傳單、分給各人、今天藉這個機會、要將中日共存共榮的眞理、向大家簡單的解釋一下、明天再照樣印出來、分發大家、一幷帶回去給與那未來的人仔細看看、共存二字、是你也要生存、我也要生存、換一句話說、就是姓張的要有飯吃、姓李的也要有飯吃、決不是你併吞我、也不是我侵略你、中日共存也就是日本也要生存、中國也要生存、兩國都能生存、然後互相合作、自然能夠達到共榮的目的、日本自維新以後、能夠一年一年的强盛起來、是他融合中國古代的文明、及接受近代西洋的文明、上下一致、埋頭苦幹的結果、中國古代文明在二千年以前就傳到日本去、日本非常尊重他、非常保護他、所以在中國已經沒有的文化、在日本反而很發達、七十年前日本維新的時候、那時中國也受到西洋的壓迫、與日本維新以前的環境是一樣的、可是日本能以中國文化爲體、西洋文化爲用、一天一天的發展、什麼是中國文化、就是那忠君愛國的大道理、又叫作精神文明、什麼是西洋文化、就是那建築機器火車輪船飛機槍砲等、又叫作物質文明、日本近年來學西洋物質文明、不但學的很完善、有些地方還能超過西洋、日本國民人人有忠君愛國的情神、再有各種物質文明的利器、所以能夠强盛 所以在世界上稱爲一等强國、反觀我們中國、雖外受西洋壓迫、而內還是變亂不息、數十年簡直沒有安寧的時候、如閙太平天國、閙白蓮教、閙義和團、近二十餘年閙革命、閙共產、閙得中國日趨危亡、日本與中國猶如車之與輪、不可分離、或缺少的、那麼中國如不能生存、日本自然也就危險、所以日本才有這一番不避犧牲、不辭困苦的義舉、來幫助中國生存、這就是共存的眞意。中國是農業國家、富於原料、日本是工商國家、長於製造、中國與日本共存以後、彼此合作、以中國農業原料、供給日本工商製造、中日兩國自然能夠發達、自然能夠繁榮、這就是共榮的原理。大家如能明白這種道理、國家自然能安定、人民自然能生存、如果再有對此共存共榮、天經地義大道理、來作反宣傳的、那都是國民黨共產黨要將國家人民害到萬劫不復的慣技、千萬不可聽信他、我再舉一個例子來說一說、過去數年中國人如去買日貨、大家都罵他是漢奸賣國賊、親日派、如買歐美貨就不是這樣說法、大家想一想、這一件事公道不公道、如果日貨價貴質劣、我們還要去買、亦只能說是親日派、決不能說這就算是漢奸賣國賊、如果因歐美貨價廉物美、而去買、亦不能說這就算是愛國、在事實上抑却相反、日本貨非常便宜、歐美貨非常價貴、買日貨者詈之爲漢奸、買歐美貨者硬說爲愛國、這能算是公道嗎、大家如平心靜氣的對過去現在的事情想一想、黨人之排日抗日、是要將人民陷於水深火熱之中 而不一顧的、大家如能參透這一點、卽可轉禍爲福、轉危爲安了。至於鄉村治安問題、目前雖有種種困難、好在宣撫班已經幫助大家組織了愛護村、使大家團結起來、能保護自己的村子、這是應當感謝的、應當努力的、如果你們不能團結的話、匪人自然橫行無忌、團結之後、匪人不敢輕于嘗試、你們就能安居樂業了、一方面本市現正訓練警察、預備發給優良的槍械、以維持本市及鄉村治安、還要幫助你們組織自衛團、自衛團一旦成功、土匪自然消滅、在此過渡期間、你們不要畏首畏尾、要抱定自强不息的精神、方能成功、本會對於謀民衆福利的地方、都是日夜的籌劃、盼望大家回去以後、努力完成愛護村的使命共渡難關是爲至要。

無論公私汽車 一律領照登記
維持會再令注意無牌車
如經發現卽時扣留罰辦

治安維持會、爲整飭交通起見、所有市內行駛汽車、無論公家私有、應一律領照登記、前曾飭警察部對汽車取締檢驗早經逾期、迺近仍有無牌汽車在市內往來行駛、玩視禁令、殊屬不合、昨日維持會特再令警察部隨時注意、凡查有無牌汽車、卽時予以扣留罰辦、茲錄訓令原文如下、

爲訓令事、查汽車之取締檢驗、早經逾期、其有特殊情形者、亦經飭由該部警告、限期請領發牌照在案、迺查現在常有無牌汽車在街市行駛、玩視禁令、殊屬不合、合亟令仰該部從嚴取締、凡查有無牌汽車、應卽行扣留罰辦勿稍疏縱以重功令云。

青年代表團 第二組返鄉
◇第三組明日到來

愛護村青年代表視察團第二組昨日上午八時至十時、由王袁二宣撫官講愛護村應注意之知識、講演後由石垣宣撫官、曲宣撫官領導參拜青嶋神社、下午參觀各工廠、今日下午返回各村、第三組明日上午到青云、

警察部特注意 清潔防火事項
將提出部務會議討論
防患未然以保民安寧

維持會警察部、係負責本市治安之機關、該部對於本市市民之安全及福利事項、無不悉心擘劃、詳爲籌謀、是以本市市民、在市變甫平不久之時日、卽恢復事變前之安定生活、該部之功匪淺、近來該部爲造成最安全之大青島起見、特對火災、及全市清潔兩事項、加以預籌、在前日該部部務會議時、該兩事項、當決議由衛生科長及行政科長預籌防範之策、現在兩科長正在籌謀之中、不久當可提出部務會議討論後、按步實行、預料不久之將來、本市清潔及防火災兩事項、當有顯著之進步云。

平民院房屋 修理完竣
◆共二百七十餘間

治安維持會、以城武路、貴州路、四川路、嘉祥路、等路平民住所房屋、因事變後年餘未加修繕、多有滲漏之處、對於居民殊多危險、爲保護人民之安全起見、維持會前會令該會工務科勘視招商承修、月餘以來現已全部竣工、此次共計修繕滲漏房屋共武百七十一間、今後該平民住所可安居無慮云云。

侮辱國旗事件
英方全面陳謝 已告一段落
囘復英水兵上陸問題 經交涉結果亦如從前

英國水兵侮辱日國旗事件、曾誌本報、現因英國方面全面的陳謝、乃告一段落、關於英水兵上陸問題、其後日英當局之間行種種折衝之結果仍如從來英國水兵可自由上陸、業於昨日解禁矣。

本市土地法
趙會長電京請示 從前法令是否適用

青島治安維持會趙會長、頃對以前之地法現在是否能實用、有向北京政府請示之必要、乃於昨日電北京臨時政府行政委員王委員長請示云

以宗教之信心 促進中日親善
高階玲仙師昨日赴濟 以佛教精神到處宣揚

以宗教相通、而促進中日提携、且爲慰問日軍起見之日本、佛教曹洞宗之管長代表來青之高階玲仙師、會於二十日起歷一週間、於市內各所教壇、而試法話、聽者顯躍、業於昨廿七日午前八時赴濟、聞約滯留四、五日後、卽赴徐州方面、預定滯在華北、臨行與本報記者談話略謂、天帝之恩、親之恩、鄰人之恩、尤以不能忘邦家之恩、爲敷衍鄰人之恩、卽可云爲鄰邦相互之恩惠、乃世界相濟相助之道者、而日本軍之善戰、華竟是爲中國、卽亦爲建設東洋全般的平和之基礎、想中國方面對日本此可尊之使命、必甚感恩、將來中日兩國愈益緊困握手、不可不爲人類邁進共存共榮、斯應以神、佛之信仰爲體、以不勳之精神、而基於「八風吹不動」、的大乘精神、爲兩國之楔子云云、按曹洞宗約七百年前、由浙江省天童寺之如淨禪師、受曹洞禪之日本之道元禪師承陽大師之曹教宗派、在本市武城路亦建有祥嶽山曹鎔寺、主持爲青木禪海師云。

招募派銷員啓事

本報爲擴大銷路起見、擬招募素有經驗、具有相當派銷能力之派銷員數人、待遇酬勞俱各從豐、如自度有以上資格者、可攜帶二寸照片二只、履歷書二份、至本報派銷課商談。

派銷課啓

兒童保障 張道郵嬰童散

小兒有熱、服之去熱。
小兒積聚、服之消積。
小兒驚風、服之鎭驚。
小兒腹痛、服之卽愈。
小兒便結、服之利便。
小兒痢疾、服之通痢。
小兒哭鬧、服之能安。
小兒胃滯、服之開胃。
小兒有痰、服之化痰。
小兒氣急、服之順氣。
小兒疳積、服之消疳。
小兒蟲癖、服之驅蟲。
小兒瀉肚、服之卽愈。
小兒嘔吐、服之卽效。
小兒蠻橫、服之和順。
小兒瘦弱、服之肥壯。

◇小兒每月酌服數次、能保百病不生、健康活潑。◇初生嬰兒服之能去胎毒、如小兒口瘡服之能消。

◘每包二角◘ ◆歡迎外埠經理◆

青島至誠藥社發行 並無第二家
地址：青島山東路南首湖南路角電話（五一七五 六六四零）
支店：青島東鎭威海路八十九號（電話六一八二號）

直搗淋菌的老巢 ‖殺滅淋菌‖

◘至誠淋濁丸 ◘服後三小時：功效最大 卽見效驗

人患五淋白濁、如不速治、身命幾無保障、治而不除根、伏患影響健康、尤爲可懼！『至誠淋濁丸』專治此病、能根除淋菌、服後三小時見效、藥性王道、輕者二三盒、重者六七盒準好！每盒只售六角、能服四天、不礙生育、●歡迎外埠藥房商店經售●

鮮荔枝紅茶

◇青島至誠藥社一家出售◇（電話五一七五）
◇每包一角五分・每聽一元・
其味香甜、微帶酸味、一杯入口、爽適奚如。
餽贈親友最宜

青市唯一 交通汽車行

車式新穎 賃價低廉
不分晝夜 隨呼隨到
=山東路= 電話二三四四・六二三五號

青島 同泰車行

本號新到大批自行車及零件零售批發價目便宜
膠州路一四四號
電話 五二五一 三八一四

總經理

珞玲雪花膏 珞玲粉 珞玲精 珞玲豔容霜 金紫玉雪花膏 金鶴香油 獅子牙粉
獅子牙膏 苦林牙粉 茉莉霜牙刷 白蘭香粉 白蘭香皂 白蘭三彩香皂 白玉霜香皂
巴拉公香皂 寶牌香皂 鈴矢香皂 王星牌洗衣皂 梨子牌洋針 殺虫藥水 足球牌蚊香

化粧品雜貨批發
青島膠州路瑞蚨祥對門
金森洋行
電話二二六五六番

長篇談俠小說

河嶽遊俠傳

（七十六）　王度廬著

第十一回　旅夜傾濁盃嘩聲慘慟　深宵救弱女劍影橫飛（六）

龍繼森就到了張姓婦人的房前、看裏面並無燈光、也沒有動靜、龍繼森想他一定是睡熟了、便也不去驚擾他、這座店房近來生意原就十分清淡、又因昨天下了一場雪、道路難行、所以更沒有什麼客人來此投宿、各屋裡大半全都閒着、龍繼森腰中繫着一條布帶帶着叫店家買來的鐵練和鐵鎖寶劍用包袱裹着、提在手中、他就走到牆下、一聳身上了牆頭、向下一看、只見一地殘雪、却沒有行人、龍繼森跳下牆去、就順着人家鋪戶的牆跟、很快的走着、少時就來到賜福巷、這時聽見打更的聲音很近、像是從對面街上走來的、龍繼森趕緊跑進賜福巷裏、踏着殘雪、依舊順着牆根去走、走不遠就到了那餓鬼侯二住的門首、龍繼森飛身上牆、就望見屋內燈光十分明亮、屋內有秀姐的哭泣聲、僕婦的勸解聲、和侯二的發怒聲、龍繼森心中的氣憤再也忍耐不住了、就把寶劍亮出、跳下牆來、直闖進房內去、此時屋內餓鬼侯二、因爲秀姐自從來到這裏、就是哭哭啼啼、除了痛罵侯二之外、是一句話也不說、侯二起先還耐着性、想着那僕婦或者能夠把他勸好、可是那僕婦說了一天、多方譬喻、宛轉可聽的話、把喉嚨都說啞了、秀姐却一點也不轉換態度、侯二不由氣急了、就拍着桌子大罵說：「不識抬舉的娼婦！我給你留了多大面子、你竟一點也不懂！告訴你、你現在既然來到這裡、就休想再逃出我的手心裡了、好好把眼淚擦乾淨了、陪我喝一盅酒、今天這一夜過去、明天我就把你媽接來、叫你們娘兒倆跟着我享享福、你若是死不識抬舉、那可眞叫找着不自在、我不拿皮鞭子把你抽個稀爛、我不姓侯！」說時他眞要回手找皮鞭子、可是在這個時候、屋門一開、龍繼森提着寶劍進來了、把他嚇了一跳、他才啊了一聲、還沒有喊出、龍繼森就把寶劍向他的頭上一拍、喝道：「不許說話！」侯二面目變色、借着燈光一看、知道進來的、正是那白天曾來過一次的衙門裏的小夥計、他越發驚詫、本想要抵抗、可是身邊又沒有武器、龍繼森上前一腳、正踢在餓鬼侯二的小腹上、侯二疼得噯喲一聲、雙手按着小腹、彎下身去、龍繼森又一脚、就把侯二踢得扒在地下、龍繼森用劍比着他的脖子、禁他出聲、並罵道：「你以爲我眞是衙門裏的人呢？我乃是江湖上的俠客、平日專剷除各地的惡霸強梁、援救受災被難的人、你憑籍財勢、欺壓良善人民、一往劣跡我全曉得、尤其今天你硬搶去這位張姑娘的事、簡直比強盜還要凶惡幾分、所以我白天假作是衙門裏的人、特來認識認識你的面貌、如今來要你的性命、爲本地除害！」說時、龍繼森把寶劍抬起、就要向餓鬼侯二的前胸去刺、侯二死在眼前、他不由慌了、趕緊叩頭說：「俠客老爺手下留情、你容我說兩句話！」龍繼森便攀住寶劍、嚴厲地問他說：「有什麼話、快說！」

侯二剛要說話、忽見他手下的彭小瘤子由院中悄悄地進屋來、手裏提着一把短刀、趁着龍繼森持刀逼問侯二、不防身後有人之時、持刀向龍繼森的後腰就刺、抑不料龍繼森手疾眼快、略微聽見後邊有一點響動、他就把劍向後一掄、立刻將彭小瘤子砍倒、彭小瘤子受了重傷、噯喲、噯喲、不住地怪喊、龍繼森怕被附近的鄰居聽見、就手起劍落、結果了彭小瘤子的性命、這時那個僕婦一看殺了人、他就嚇得暈在炕上、龍繼森把劍又向侯二的眼前一幌、說：「我本不想殺人、可是現在你們要暗算我、我的手下可不能留情了！」這時侯二已站起身、雙手掄起椅子向龍繼森去砸、龍繼森一閃身、寶劍惡狠狠地就刺在他的腹上、那侯二怪叫一聲、扒在地下就死了、此時那僕婦已經醒過來、跪在地下就叩頭、求龍繼森不要殺他、龍繼森說：「我本不想要他們的性命、可是他們竟要乘我不備、想要暗算我、我才不能下毒手、你放心、只要你不聲張、就不殺你、你不要以爲我是強盜、我乃是行俠仗義的人、若不是餓鬼侯二這樣橫行不法、惡貫滿盈的人、

今日節目

XGDP 923KC　日語　印

一一、五〇　唱片（本台）
一一、五五　時報（東京）
一二、〇〇　唱片（本台）
一二、三〇　新聞（東京）
一三、〇〇　評書（北京）
一四、〇〇　新聞（北京）
一四、一五　娛樂節目（北京）五女七貞

◆◆

一、墜子：收趙雲。二、大鼓：藍橋會（下）。四、滑稽、三、牌子戲：榮歸。絲竹合奏：平音串

一六、〇〇　新聞（東京）
一九、〇〇　新聞（東京）
一九、三〇　演講（北京）剷除共黨與確立東亞和平　新民會部員陳焔
一九、五〇　行政工作報告（北京）
二〇、〇〇　娛樂節目（北京）
一、黎花調：借箭。二、相聲：龍鳳呈祥。三、梅花調：黛玉歸天。
二一、〇九　報時（北京）
二一、三〇　新聞（北京）
二二、〇〇　新聞、預報節目、唱片（本台）

明日節目

一一、五〇　唱片（本台）
一一、五五　報時（東京）
一二、〇〇　唱片（本台）
一二、三〇　新聞（東京）
一三、〇〇　評書（北京）
一四、〇〇　新聞（北京）
一四、一五　娛樂節目（北京）一、快書：鋼對棒　二、單弦：五聖朝天
一五、〇〇　社會常識（北京）

◆◆

一六、〇〇　日本事情介紹
一九、〇〇　新聞（東京）
一九、三〇　演講（北京）國共分裂藍衣社暗門新黨
一九、五〇　排將計畫實現　行政工作報告（北京）
二〇、〇〇　娛樂節目（北京）
一、山東琴書：武松打店　二、相聲：批三國　三、大鼓：長沙（中）
二一、〇九　報時（東京）
二一、三〇　新聞（北京）
二二、〇〇　新聞、預報節目、唱片（本台）

日曆

△陽曆：八月廿八日星期日
△陰曆：閏七月初四日壬辰成
△潮候　高潮：前六時五七分（一三、九）后七時四一分（一三、七）
低潮：前一時四三分（一、九）后一時五七分（一、四）
△日月出沒　日出：前六時二八分　日沒：后七時三五分　月出：前九時三三分　月沒：后九時四二分
△宜：祭祀、會友、動土、遷徙。
△忌：出行、開渠。

青島郵局封發輪船郵件日期

◆八月二十九（星期一）大連丸及利生輪開往上海。◆八月三十日（星期二）雅圖丸開往日本。盛京輪開往上海。奉天丸開往大連。◆八月三十一日（星期三）順天輪經威海衛烟台開往天津。

愛塞司 六缸轎車一輛廉價讓售每日上午九時至十二時到新民報社（或通電二〇〇一）與宋君接洽並看車

雲祥理髮館特別啓事 啓者敝人前將雲祥理髮館全盤業當交押金壹千元按月照付若干元包給宋岐山管理一切均按合同言明每月和金現洋若干元在案近因宋岐山拖欠租金不按合同營業自二十七年八月十九日起將全盤收回自理營業前次宋岐山所欠房費及押金等情與鄙人無涉除報告警察外特此奉告 雲祥理髮館主人王雲祥啓

日新賬房代辦房產登記通告 敬啓者查本市土地整理委員會早經佈告限期辦理在案業主至房產登記限期已近本賬房在青繪圖有年以該項登記取費低廉速保險權起見專爲通告代辦如有錯失概由敝賬房負責如承委託即希駕臨接洽或所有業主交出之文件補繪圖說特別公道特此通告 日新土木建築設計繪圖賬房設於西嶺費縣路中段路南122號院內樓上

遺失交通銀行倉庫棧單聲明 敬啓者敝號因事變將第一九九二號青島交通銀行倉庫棧單遺失嗣後無論中外人等拾得無效除向該行掛失外特再登報聲明 福益成啓

聲明臂章被竊遺失 爲聲明敝人有郵局發給第一五九號臂章一件被竊除立即赴局呈報外特此登報聲明該一五九號臂章無論落於何人之手概作廢 郵人程希孟啓

遺失聲明 杳本校教員劉殿卿病故所領治安維持會第六十一號臂章遺失無着除呈報維持會註銷外嗣後無論發生若何事故本校概不負責特此聲明 台西鎮小學校啓

遺失聲明 啓者敝人茲有坐落在本市長安路十二號公地上建樓房詎意去年事變一時不愼將該地租照憑照遺失嗣後該項租地憑照勿論落於何人之手概作廢紙現呈請治安維持會補發特此登報聲明 河南路五十一號王作恭謹啓

聲明遺失 茲遺失青島交通銀行甲字第六〇三八號郭雲奇抬頭整存整付儲蓄存單一紙計存國幣一千元正除向該行掛失止付外特此登報聲明嗣後無論何人拾得概作廢紙 萊蕪二路二十號郭雲奇啓

青島森大木行緊要啓事 查敝行京有行使戳記二十四顆因事變被瞿傑文盜取業經呈報警察部並訊明該瞿傑文確將此項戳記拋棄海內除再更換新章外所有以前圖記概希無效特此聲明

遺失存款摺據聲明 本號自二十六年七月十四號存於義原公利記通用洋壹任元週年一期言明利息壹分正當立有存摺壹具以後憑摺使款今因一時不愼將此摺遺失除向該號掛失號外特再登報聲明作廢嗣後此摺無論落於何人手中概作無效恐未週知再行鄭重聲明 聚和興主人啓

專售高尚鐘表　電流驗目配光　新穎唱機唱片　專門技師修理

榮記木鋪 本號自置電鋸解割木板箱料專做中西木器櫥櫃式樣翻新粉漆樓房並包蓋工程兼修上下水道一切銅鐵細工價格從廉倘蒙惠顧無任歡迎 青島鄒縣路十四號 借用電話三二二二號 主人謹白

青島許百德療養醫院 啓者本醫師自五月一日將德美醫院關閉移於龍口路四十六號開設許百德療養院一切醫治療養皆用西洋最新方法恐未週知特此通告 本院近由德運到大宗虎列拉血清及新鮮痘苗注射只收半價 院長德國柏林大學教授許百德 院址龍口路四十六號德國鐘表樓東旁 時間 上午十時半至十二時半 下午五時至六時 電話四八九三

新南京理髮室現已裝修完備開幕廣告 中外電機燙髮 價目格外克己 本室設在山東路國際劇場對門八十六號門牌內部設備完善前後另有男女分室清潔衛生如蒙各界惠顧無任歡迎

德利兒 震驚全球著名世界林濁專藥 德國醫學博士酬賞發明 德國醫聖張波度博士顯微鏡下實驗 德利兒殺力眞相

特怕之淋病 惟有淋病患者所排除之尿內夾代之膿汁在顯微鏡下之微驗有無數之淋毒菌存在此菌實是一種繁殖日如其菌久患淋而不治有之驚險此菌一日盛一日無上後之爲難此所以諸君有想不能再重之生命故人云不孝有三之一特爲告之

德利兒特功效 一、服用德利兒第一天時尚未見有其他變化 二、第二天早起小便時即代有藍色尙有很濃之汁此乃德利兒之功效達到小便後即比第一天之菌 三、感覺爽快第三天就比第二天好之粘汁微菌亦少可見効 四、第四天照之又比第三天更少 五、第五天再驗之可保小便清之淋菌膿汁斷根可見德利兒比其他之藥大不相同之

專治：五淋白濁。婦人赤白帶下。男女新淋久淋副睾丸炎。淋毒性尿道炎。陰門炎淋毒性膀胱加答兒等。

總行上海五大製藥廠

青島經理處 中西大藥房 新民大藥房 美華大藥房 華氏大藥房 漢成大藥房 萬康大藥房 川岸大藥房 神洲大藥房 漢美大藥房 濟南總經理 南洋大藥房 杉記東洋 金寧總經理 東亞大藥房 堂大藥房 開封總經理 濟衆大藥房 五州大藥房 各大商埠均有出售

同樂堂趙雨亭啓 敝人前在達仁堂十餘年專門配製丸散膏丹因達仁堂移往大連經友人挽留組織永樂堂十年來頗着成效近因市變改組敝人復在易州路開設同樂堂所有丸散膏丹虔心修製湯劑飲片務求精潔希祈君子其鑒察焉特此聲明 京都同樂堂啓

瑜記賬房代辦房產登記通告 敬啓者查本市土地整理委員會辦理房產登記業已布告限期在案本賬房爲輔助各業主從速登記起見以該項房產登記限期已近茲特設事務所如承委託即希電話通知所有代辦費用低廉保證迅速負責特此通告 事務所觀象一路拾五號 電話四七九六號

營業科目 特聘高等技師修理油漆汽車 經理 美國赫德生及地上飛牌汽車並飛得祿牌貨車及英地安牌船輪 專售各種汽車零件材料俱全 青島湖南路四十號 **大美汽車行** 電話四三三三 四三七五 材料部電話四七二六

京都 慶豐樓 北京路三十五號 電話二九七九 包辦酒席 樓下新設小吃部 各樣冷葷每盤一角 應時妙菜每盤二角

惠顧諸君注意 **金星藥房遷移** 山東路一二二號 四方街西首即是

教授日語 敝人係日本大學出身關於教授日語上積有多年經驗根據學理懇切教授對於熱心希望學習日語者可以出張教授（午前午後隨意）希望者速向左記地址報名爲荷詳細面商 上海路二號 三好元明

慈愛齒科醫院 專門科 口腔科 拔齒科 齒槽膿漏 齒列矯正 保存齒科 補綴科 補眼科 平度路三十五號

鈴木齒科醫院 本院多年在青開設均能一切牙症拔牙鑲牙尤爲精究茲將醫藥費一律減低以副患者雅意 鈴木富雄 觀海一路二十八號電話二〇四三號

吉房招租 茲有座落武勝關路五號松林內樓房一座，計八大間，內有新式家俱，新式澡塘，廚房，便所，冷熱水管，地點優美，空氣新鮮並有屋頂飯堂，欲租者請至金口二路二十號趙宅接洽可也。

寶明眼鏡商行 唯一晶石 眼鏡專家

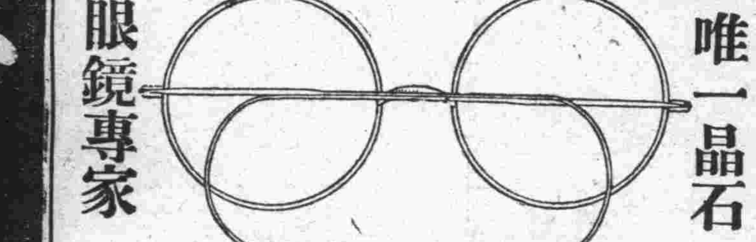

眞正嶗山茶墨眼鏡由五元起碼至數百元

嶗山晶石 眼鏡專家 晶石眼鏡如假保換 明碼定價不折不扣 承做 各機關各學校 各種琺瑯證章 交貨迅速定期 不誤歡迎主顧 本行開設已有十數年之久頗受各界歡迎本行經理不辭辛苦親赴嶗山礦地採辦各種茶墨寶石原質自設工廠精工製造各種時式眼鏡及近視老少花鏡養目鏡凸光桃形眼鏡及各種新式鏡架俱全 行址 青島 天津路十四號

廣東聖藥 **英兒果** 統治小兒百病 青島總經理 天合益大藥房（電話三八六六號）

三陽樓合記受盤聲明 逕啓者敝人今經日本大律師森原先生之證明及經二分局劉局員張巡官到場監視轉報總局備案用價銀六百元承買三益堂留置三陽樓漢記之鋪墊當時鍰物兩交今仍在膠州路七十一號開設三陽樓現正裝修門面粉刷房間以俟完竣擇定開幕日期再行登報露佈前三陽樓漢記之一切內外債務及禮券概與敝人無涉特此聲明 三陽樓合記主人莊世深白

鮮美精粉 味超羣倫 **味之美** 特等醬油精 味精油 罐裝 一兩三 二兩五 十兩 三十兩 曹縣路二十三號 **味之美工廠** 電話六六六〇番

石炭 コークス 木炭 商 **富華煤廠** 敬啓者茲爲便利用戶起見特聘高尚名師精製新式煤磚並有各種焦炭塊炭批發零售惟敝號發明煤磚火力以後黏結性頗爲固實物美價廉不方工廠飯館各商號住戶光顧一試便知敝號言之不謬也 小港沿門牌四六號 電話二〇七九號

怡和洋行 營業 航業，保險，怡和啤酒，木料，蔴布，機器等類。 館陶路十六號 電話四〇四七 二四七五

嶗山汽水 商標 DRINK LAOSHAN ILTIS WATERS

謙祥益 電話三六六〇 地址北京路卅九號 綢緞皮貨商店 本號自置綢緞顧繡呢絨布皮各口皮貨應時貨品設備齊全定做新式男女時式大衣精緻禮券飽送方便貨眞價實量足無欺倘蒙惠顧勿任歡迎

機製 **五洋煤球** 省費 猛火 經燒 比塊煤經燒！ 電話，四六三七 另售批發 青島，李村路卅三號

國醫裴星川 內科男婦 世傳兒科 冠縣路四十九號 義德棧棧房內 電話五七六八

新新大舞臺 ◆午戲價目表◆ 樓池 二毛 碼邊 一毛 ◀夜戲價目表▶ 池座前十排每位一元 池座後十排每位六毛 樓座前兩排每位八毛 樓座後一排每位五毛 邊座每位大洋四毛 碼票每位大洋二毛 包廂每間五元 包廂散座每位五毛

毛韻珂 楊菊蘋 筱楊月樓 郭玉岷 暨全體藝員通力合演拿手傑作

午戲十二時開四時半止　夜戲六時開十一時止

◇午戲◇ 全本 黎[illegible]何　◇夜戲◇ 全本 鴻門宴

中和戲院 電話 二六二三號 青島 山東路北首

雲 張 孟 楊 韓 中翠 文卿 蘭秋 壽山 子峯

陳桂之 林綬雲 秦月樓 筱玉亭 雪豔梅 孫慧霞 陳明聲

午戲十二時開四時止　夜戲六時開十時止

◇午戲◇ 二本 八寶公主　◇夜戲◇ 七本 鎮國高廷贊

午戲 樓座每位二毛 池座每位四毛 碼座每位一毛　夜戲 池座每位六毛 樓座每位四毛 碼座每位二毛

地址 海泊路 積慶里院內 高密路 （電話五七三八號）

（義）**吉星大戲院**（記）

午戲十二點開五點止 ▲午戲價目表▼ 碼座一角 池座二角 樓座二角

夜場七點開十一點半止 ▲夜戲價目表▼ 池座三角 邊座二角 碼座一角

蓋雲樓 楊慶隆 金寶玉 喜彩鈴 金寶霞 郭玉亭 筱蘭春

筱翠芬 丁煥文 周秀亭 筱紅霞

◇午戲◇ 三本 劉公少　◇夜戲◇ 全部 梁山伯下山 巧遇祝英台

卻爾斯登跳舞場 娛樂周贈品跳舞 每日下午六點鐘開場 本星期六星期日舉行 本場特聘著名紅星王愛妃 筱玉玲 吳梅珍 李梅 陳燕飛等即日來青登場伴舞 本舞廳自即日起每晚於七時至十二時止提早登場伴舞祈各界早臨是荷 大新舞廳謹啓 冠縣路一〇二號 電話六四一一九號 地址 冠縣路五十一號 電話五五二〇號

青島 **新亞大飯店** 旅館高上 大小房間齊備 中西菜部 小吃宴會包稱滿意 特設冷飲部 上午九時起至晚四時止 廉價出售，名師監製，各色冷飲食物， 山東路四方路口電話四八六七，二二二五號

仁濟診療所開診廣告 專治內外科眼科皮膚花柳耳鼻咽喉婦嬰等科 注射新六〇六 青島費縣路西首六十一號醫師張仁甫謹白

林予聖大夫診療所 科目 內科婦人科 皮膚花柳科 診例 門診免費 出診隨請隨到 一、設備 電療器 血液檢驗 養病室 戒除毒品 服毒救急 新法治療包 一、注意 皮膚過長 本院對於花柳各症、確具心得、保證可期斷根。淋病能以特殊療法七日治好、確有把握。 一、產科女士周君言 地址（蒙北醫院舊址）